



WARCQ

Info

JUIN 2026



LA

Nouvelle

ÉQUIPE



L'ÉCOLE DE WARQC CENTRE SE REFAIT UNE BEAUTÉ

Les travaux de réfection de l'école primaire de Warcq Centre ont commencé. Ils vont se poursuivre durant les vacances de la Toussaint, de Noël et de la mi-février afin que tout soit terminé pour avril 2027. Pour la rentrée de septembre, l'école aura changé de visage puisque la classe de la maitresse Claire aura revêtu une nouvelle parure jaune. Devant l'école également, le stationnement aura été sécurisé par des barrières, pour éviter que les voitures ne se garent sur les trottoirs.



Même sans la mise en place d'un projet de construction de pôle scolaire, l'école a de l'avenir à Warcq. Et pas seulement parce qu'elle échappe au plan prévu par l'Education nationale qui prévoit la suppression de 23 classes dans le département pour la rentrée de septembre. Déjà, lors de la fin du mandat de Marie-Annick Pierquin, l'école maternelle de la Bellevue a été restaurée. Les travaux faits "en régie" c'est-à-dire par les employés municipaux, ont concerné tout autant le confort que l'esthétique. Le service technique municipal avait commencé ses interventions à l'école maternelle en remplaçant la chaudière à fuel par une pompe à chaleur. Pour réaliser ces travaux, il avait fallu intervenir sur les 150 mètres carrés de plafond. Le montant global des travaux a été de 51 160 euros dont 13 725 ont été pris en charge par la Dotation d'Équipement des Territoires Ruraux.

La commune avait "profité" de ces travaux pour remplacer plusieurs équipements des deux cantines. Une enveloppe de 3 300 euros avait été dégagée pour ce faire.

Les classes, couloirs, cantine et dortoir ont ensuite été rénovés par des travaux de peinture dans la continuité des aménagements déjà réalisés.

Pour en finir, un parcours macadam filtrant sera réalisé cet été, dans la cour, pour les vélos des enfants, tandis qu'un parking pour 10 voitures va également être aménagé afin de désengorger la rue Edmond Pierrot qui se termine en cul de sac.

L'école de la Bellevue terminée, la nouvelle municipalité a poursuivi le travail en dépêchant ses équipes vers l'école primaire de Warcq Centre. La réfection des locaux a commencé.

Là encore, il s'agit davantage de travaux d'embellissement que de réfection de structure. Le jaune et le gris ont déjà fait leur apparition autour de la classe de la maitresse Claire, la première à avoir reçu la visite des peintres. Les équipes techniques étant mobilisées l'été par l'entretien des abords, la tonte et le fleurissement, les deux autres classes, celle de la maitresse Nathalie et du directeur Ludwig, ainsi que la salle bibliothèque et média, devront attendre les vacances de Noël et de la mi-février. Tout comme les deux arbres à replanter suite à la chute de l'un d'eux lors d'une tempête. Mais il y aura de l'ombre l'été prochain.

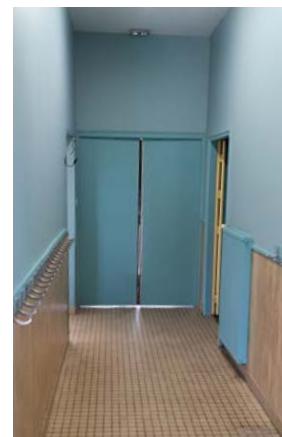

Ainsi, comme l'a assuré le maire Jean-Luc Flahaut, les écoles de Warcq auront désormais la capacité d'accueillir de la meilleure des façons les écoliers qui y sont déjà inscrits, mais aussi ceux qui viendront grossir les rangs dans les années à venir.

LOUNA CHAMPIONNE DE LECTURE

Cette année, l'école de Warcq Centre a concouru lors de l'attribution du prix national "Les petits champions de la lecture". Plusieurs très bons lecteurs de l'école de Warcq étaient sur les rangs lors de la sélection "en interne" qui devait désigner la ou le représentant de l'école de Warcq pour la suite du concours. Et c'est Louna qui a obtenu les faveurs du jury et qui a donc porté les couleurs de Warcq lors du concours départemental. Et elle l'a gagné !



Louna a donc pu participer, ensuite, à la grande finale Régionale à Strasbourg. Elle n'a malheureusement pas été sélectionnée pour la finale nationale mais sa prestation a été magnifique, teintée d'énormément de caractère, de personnalité et de maturité.

Un immense bravo à cette lectrice hors-pair !!!

MONSIEUR LE MAIRE

Jean-Luc FLAHAUT



Chères habitantes, chers habitants,

À l'issue des élections qui viennent de se tenir, je tiens à vous remercier sincèrement pour la confiance que vous avez accordée à notre équipe. Plus personnellement vous m'avez réservé un honneur dont je mesure pleinement la portée et les exigences.

Par votre mobilisation, vous avez contribué à faire vivre les valeurs de dialogue, de responsabilité et d'engagement qui fondent notre commune.

Cette nouvelle mandature s'ouvre avec la volonté de poursuivre le développement de notre commune. Les défis sont nombreux, mais nous les aborderons avec détermination, en restant à l'écoute de chacune et chacun d'entre vous.

Avec l'ensemble du conseil municipal, nous nous engageons à travailler au service de l'intérêt général, dans le respect des valeurs de transparence, de solidarité et de cohésion qui nous rassemblent.

Je vous remercie à nouveau pour votre confiance et vous assure de notre entier dévouement au service de notre collectivité. Nous continuerons à travailler pour améliorer le cadre de vie, soutenir les initiatives locales, renforcer les services de proximité et préparer l'avenir de notre territoire.

J'aborde un point qui pose beaucoup de questions qui est : le tout à l'égout.

Nous sommes tributaires d'Ardenne Métropole pour ces travaux, qui nous étaient annoncés pour mi 2025, ensuite début 2026 ; aujourd'hui il y a de fortes présomptions que les travaux ne débiteront pas avant début 2027. Nous vous transmettrons les informations sur le déroulement, dès que les services d'Ardenne Métropole voudront bien démarrer les travaux.

Je reste, avec l'ensemble des élus et des agents communaux, à votre écoute et à votre disposition.

Avec toute ma considération,

Bien cordialement.
Jean-Luc Flahaut, Maire



Magazine bi-annuel
Directeur de la publication
Régine Paquin
warcqinfo@laposte.net

Comité de rédaction
Régine Paquin, Bernard Maillard,
Vanessa Corniassel, Céline Thiery
Myriam Mahy, Eric Drouart,
avec Christian Chardon

Création & Impression
Fusion Graphic à Warcq
Edition Juin 2026

SOMMAIRE

02 ÉCOLES

L'école de Warcq Centre
se refait une beauté

04 VIE COMMUNALE

Du nouveau pour l'Harmonie

06 INTERVIEW

Jean-Luc Flahaut

09 DOSSIER

Présentation de l'équipe

12 BUDGET

Impôts stables et dépenses maîtrisées

14 VIE COMMUNALE

Les noces de diamant de Marc et Mauricette
Droit d'expression

15 ÉTAT CIVIL

16 PROGRAMME DES 13/14 JUILLET

HORAIRES DE LA MAIRIE

Du lundi au vendredi
de 10h à 12h et de 13h30 à 16h
3 place de la Mairie - 08000 WARCQ
tél. 03 24 56 01 62
mairie08@warcq.fr - www.warcq.fr
f commune de warcq

À L'ESPACE GUILLOY UNE NOUVELLE SALLE DE RÉPÉTITION POUR L'HARMONIE

L'Harmonie de Warcq s'apprête à écrire un nouveau chapitre de sa longue et prestigieuse histoire. L'une des plus anciennes sociétés de la commune qui rassemble aujourd'hui entre 40 et 50 musiciens, et qui a récemment célébré ses 150 ans d'existence, va prochainement être dotée d'un nouvel atout qui va encore participer à son développement. Elle va inscrire ses activités au cœur de l'Espace Guilloy, l'un des sites historiques de la commune, en s'installant dans l'ancienne grange qui, rénovée, va devenir sa nouvelle salle de répétition.



Il n'y a que l'art, la musique, entre autres, pour traverser le temps tout en gardant l'enthousiasme de ses débuts. L'Harmonie a gardé sa patte, sa signature qu'elle cultive et perfectionne au gré de chacune des répétitions qui rassemble les musiciens, tous les vendredis soir, à l'Espace Guilloy.

Aujourd'hui encore c'est dans une salle contigüe à la grande maison de maître que se déroulent ces répétitions. Déjà, pour en optimiser le travail, des travaux d'insonorisation et d'acoustique ont été réalisés. Les murs et le plafond ont ainsi changé de visage. Un bien qui n'est plus adapté. Car aujourd'hui, l'Harmonie, victime de son succès, ne peut plus travailler dans de bonnes conditions, sa salle de répétition étant devenue trop exigüe pour accueillir le nombre des participants.

L'ensemble de musiciens qui se donnent rendez-vous, est sans cesse grandissant, certains viennent de loin. L'Harmonie avait un besoin impératif d'espace. Il va lui être donné.

L'Espace Guilloy est un lieu chargé d'histoire, témoin de l'importance de la commune dans l'histoire romaine et gallo-romaine, qui tient son nom de celui du premier village gaulois qui jadis s'était établi entre Meuse et Sormonne, point d'aboutissement d'une voie romaine qui menait de Reims en Meuse, fief d'Othon, le seigneur de Guilloy, fondateur de Warcq, qui y fit construire son château.

Les lieux se composent aujourd'hui de trois bâtiments qui délimitent une cour qui a accueilli les 300 participants au barbecue annuel de la commune. Une maison de maître à étage d'abord, avec au premier la Salle Baumholder, et au

rez-de-chaussée, l'école de musique. Dans son prolongement, un bâtiment bas mitoyen qui est encore actuellement le lieu de répétition de l'Harmonie, avant de devenir le nouvel espace dédié à l'école de musique.

Et puis face à eux, un autre corps de bâtiment bas restauré, dit la Salle Noblesse (en référence aux anciens propriétaires des lieux) qui est utilisé actuellement par l'association de fitness de Warcq pour ses cours de sport.

Au bout de l'alignement, se trouve la grange, un bâtiment rectangulaire de pierre meulière parfois consolidé par des parpaings d'une centaine de mètres carrés, en état très moyen, couvert de tuiles mécaniques rouges et de plaques de fibrociment qui à l'avenir vont disparaître lorsque seront installés des panneaux solaires. Cette couverture est portée par une charpente métallique aujourd'hui visible, mais qui ne le sera plus lorsque les travaux seront réalisés.

La réfection va s'employer à donner à ce bâtiment les meilleures performances acoustiques possibles. Pour cela, un faux plafond va être installé à 3,50m du sol par une société spécialisée dans l'isolation phonique afin que le son émis soit renvoyé vers le bas. Au sol, actuellement fait d'une chape de béton, va être implanté un parquet spécial passage intensif, posé sur un feutre spécial pour éviter la résonance. Les murs vont être doublés par des plaques de placoplâtre isolant qui seront habillés d'une peinture au goût des musiciens. Toutes les menuiseries, déjà changées, seront donc neuves.

À côté de la salle de musique actuelle se trouve une pièce où sont stockés les instruments.

Des cymbales, qui ont été achetées récemment pour compléter la batterie seront, comme la batterie, installées en permanence dans la salle de répétition.

Pour l'heure, l'extérieur n'est pas concerné par les travaux. Déjà, une rampe pour les personnes handicapées a été installée.

Ce projet n'est pas nouveau. Il date de 2-3 ans, mais il fallait que toutes les planètes soient alignées pour qu'il puisse se concrétiser.

L'heure est venue. Le matériel, propriété du centre aéré, qui était entreposé dans la grange a été déménagé. L'Harmonie va pouvoir jouer une nouvelle partition.

DE LA FERME DES BERTHOLET À L'ESPACE GUILLOY

L'Espace Guilloy a été autrefois La Ferme des Bertholet, aux Granges Bertholet. D'abord propriété Damet-Demaison puis habitation de Jean-Baptiste Brice, maire de Warcq, ensuite succession Hanus, Maison Noblesse et Presbytère puis Espace Guilloy.



La riche négociante Mme Damet-Demaison, originaire de St Quentin devient propriétaire de la ferme dite "des Bertholet", comprenant l'Espace Guilloy actuel, à l'arrière tout le corps de ferme en U et pas moins de 35 parcelles de pâtures et de terres diverses. C'est la cense la plus importante du lieu. L'ensemble a appartenu aux Sépulcrines et Carmélites de Charleville.

Jean-Baptiste Hiver, laboureur, en est le métayer. Lors de la vente en bien national, Gérard Gendarme, ancien marchand de bois de Monthermé s'en rend acquéreur pour la somme de 10 500 livres. Mme Damet-Demaison l'a-t-elle ensuite rachetée en seconde main ? Toujours est-il que son fils, négociant à Charleville, hérite de l'ensemble, ferme et maison de maître. Depuis 1809, son nom figure sur les matrices cadastrales de la commune de Warcq jusqu'en 1842.



En 1850 : un nouveau propriétaire, Jean-Baptiste Brice acquiert l'habitation, bâtisse de prestige (Espace Guilloy). Fabricant de ferronnerie, il fait construire un atelier sur le côté de la maison. Il est élu Maire de la commune de Warcq, en 1865 et fera deux mandatures jusqu'en 1880. Il a dû batailler pour la construction du pont sur la Meuse. Son gendre Alphonse Hanus né en 1845, également ferronnier lui succède en 1886. Mais il décède trois ans plus tard. Son épouse lui succède jusqu'en 1910 date à laquelle elle décide la mise en vente en plusieurs lots de la propriété.

Paul Hanus (1872-1929), le pépiniériste horticulteur de La Bellevue exploite alors l'espace ferme et culture. Il a recours à des employés au moins jusqu'en 1911. À l'arrière de l'Espace Guilloy, le corps de ferme, avant d'être scindé de la demeure principale, est occupé par la famille Gilles-Varloteau.

M. Hubert Gilles né en 1852, dont les origines sont belges, est journalier. Il épouse en 1875 à Warcq, Marie Catherine Apolline Varloteau, la fille du cultivateur de la ferme de la Fontaine de Warcq. Il s'affaire comme fermier de M. Alphonse Hanus. Aujourd'hui, il demeure quelques vestiges de l'ancien corps de ferme, comme la pierre datée "1774" de l'ancienne bergerie.

En 1911, c'est la famille Noblesse-Hanus qui devient propriétaire des lieux. Cette maison sera du reste "baptisée" par les habitants durant de longues années comme étant la "Maison Noblesse".

Enfin, en 1958, elle est acquise par la commune de Warcq afin d'en faire un presbytère pour l'abbé Van Schell. Avant de devenir l'Espace Guilloy.

Avec Jean-Louis Benoit,
Les Amis du Vieux Warcq

JEAN-LUC FLAHAUT



Warcq Info : *Il y a six ans c'est une visite de votre voisine Marie-Annick Pierquin qui vous a incité à rejoindre sa liste de candidats aux élections municipales. Cette fois quelles ont été vos motivations ?*

Jean-Luc Flahaut : J'ai été très satisfait par le travail réalisé avec Marie-Annick Pierquin. Nous n'avons pas manqué d'ambitions et j'avais le sentiment que nous avons bien fait ce que nous avons voulu faire. Mais il y avait encore de la tâche en suspens. J'ai donc souhaité aller au bout de l'entreprise. Et je savais que les projets pourraient être réalisables. En six ans, j'avais eu le temps d'apprécier les qualités de ceux qui m'entouraient, que ce soient les autres élus ou le personnel municipal, administratif ou technique. J'étais donc confiant. Je pouvais me présenter sans état d'âme.

W.I. : *Le déroulé du scrutin vous a-t-il rassuré ou inquiété ?*

J-L. F. : La participation du premier tour n'était pas au top. Mais elle était conforme à celle enregistrée dans toute la France. J'ai été heureux d'être arrivé en tête. Dans les premiers instants j'ai regretté ces quelques voix qui me manquaient pour que notre liste soit élue dès ce dimanche 15 mars. Et puis à la réflexion, j'ai trouvé que c'était une bonne chose car ça nous donnait le temps de travailler la proximité avec les électeurs, d'aller encore plus vers les warcquins, avant le second tour.

W.I. : *Vous avez donc abordé le second tour avec beaucoup de confiance ?*

J-L. F. : Oui. D'autant que je savais qu'en cas d'élection, Marie-Annick serait toujours à mes côtés. La seule chose qui m'inquiétait, c'était la participation. C'est la tendance en France. Les gens se détournent des urnes. Et là, je craignais que le jeu des alliances ne favorise pas l'appel aux urnes, nuise à l'exercice de la démocratie. D'autant qu'à Warcq cette alliance était celle de la carpe et du lapin. Un mariage, comme dans la fable, entre deux personnalités totalement opposées qui ne s'entendaient que pour la conquête de la mairie.

W.I. : *Vous êtes aujourd'hui le Maire de votre commune. À titre personnel, vous le vivez comment ?*

J-L. F. : Mon investiture a été une profonde émotion. C'est une marque de confiance qui m'honore et qui surtout m'engage. Jamais je n'avais imaginé succéder à un Pierquin. Être Maire, ce n'est pas seulement administrer, c'est écouter, rassembler et agir au service de toutes et tous. Et ça ne s'invente pas comme ça. Heureusement, Marie-Annick sera là. Et puis, j'ai la chance dans ma vie d'avoir un cocon familial qui me soutient. Ces six dernières années, comme 3^e adjoint, j'ai passé 40 heures par semaine au service de la commune.

Être maire ne va pas me changer beaucoup... bien que je mesure déjà le poids administratif de la fonction.

W.I. : *Vous étiez maire adjoint notamment en charge des travaux. Qu'est devenue votre délégation ?*

J-L. F. : Je l'ai gardée. Nous avons fait beaucoup de travaux à Warcq. Des travaux de modernisation ou d'embellissement. Mais nous n'avons pas pu faire tout ce qui était nécessaire. Et pour la suite, il fallait une continuité, tant dans le programme, le rythme, que dans l'état d'esprit. Le mieux était que le navire travaux ne change pas de capitaine de bord.

W.I. : *Quelles sont les prochaines étapes de votre programme ?*

J-L. F. : Nous avons refait pratiquement toute la ceinture et le centre de Warcq village, mais il reste des choses à réaliser. Et pour cela nous sommes dépendants d'Ardenne Métropole, maître d'œuvre et maître d'ouvrage. Le tout-à-l'égout par exemple. On pensait qu'il serait mis en chantier fin 2026. Bien que nous n'ayons pas le calendrier de ces travaux, aujourd'hui il apparaît qu'ils ne débuteraient qu'au printemps 2027.





La commune profitera alors des ouvertures de tranchées pour enfouir les câbles de la vidéo-protection et de l'éclairage public qui en étant à 70% à led, fonctionne toute la nuit. Nous prévoyons de le passer à 100% led dans les deux ans qui viennent. Et ces travaux terminés, on verra ce qu'il faut faire pour que tout soit parfait sans qu'il y ait de chaussées et de trottoirs à refaire.

W.I. : Vous allez donc poursuivre le développement de la vidéo-protection ?

J-L. F. : Oui, on va la développer en implantant de nouvelles caméras. Un travail qui a déjà été commencé sous la gestion de Marie-Annick Pierquin.

W.I. : Dans la rubrique travaux, il y a d'autres grands projets ?

J-L. F. : Oui, nous allons restaurer et transformer l'ancienne poste pour qu'elle accueille le Musée du Vieux Warcq et les bureaux de l'association. L'actuel musée ne dispose pas d'accès PMR, ce qui le condamnait à terme. L'idée est d'installer le musée au rez-de-chaussée et l'association qui le gère à l'étage. Ce qui est très rationnel. La Tour de l'Eau et sa scène de vie seront rendues accessibles à tous dans les prochains mois. Elle va donc toujours être gérée par l'association des Amis du Vieux Warcq.

W.I. : Et qu'en est-il de la construction d'un nouveau centre scolaire qui regrouperait toutes les écoles de Warcq, et qui était un projet déjà à l'étude par l'équipe de Marie-Annick Pierquin, dont vous étiez, lors de l'élection, il y a six ans ?

J-L. F. : C'est un serpent de mer qui revient régulièrement. L'idée était née sous le mandat de Bernard Pierquin puis après études, refusé par la préfecture. Puis, il est ressorti des tiroirs lors de la candidature de Marie-Annick Pierquin, et de nouveau repoussé. Pour l'heure, le projet est gelé. Lors de la fin du mandat de Marie-Annick, nous avons restauré l'école maternelle de la Belle Vue. Et nous avons attaqué la réfection de l'école

primaire de Warcq Centre. Aujourd'hui, je vois des enfants heureux dans nos écoles. Je vois aussi des écoles qui bénéficient de la compétence et du dévouement d'un personnel éducatif et municipal très attaché à leurs fonctions et aux enfants qui leurs sont confiés. Alors, c'est vrai qu'un temps il avait été imaginé de construire un pôle scolaire réunissant les deux écoles. Mais, après étude, l'idée n'a pas franchi le seuil du projet, et je ne comprends pas pourquoi notre adversaire à la mairie a tenté de le faire renaître alors que, comme nous, il savait que ça n'avait pas d'intérêt.

À la rentrée prochaine, en septembre 2026, à l'instar de la tendance en France, 23 classes auront été supprimées dans les Ardennes. À Warcq nous ne sommes pas touchés par ce phénomène. Au contraire, nous pensons que nos écoles vont se développer avec l'apport de jeunes enfants domiciliés au nouveau lotissement de la Hachette. Il n'y a pas que des retraités dans ces maisons. Il y a de jeunes couples avec enfants. Et ils vont bientôt frapper aux portes de la scolarité. Je suis confiant car en l'état, nos écoles ont la capacité d'accueillir de nouveaux écoliers et de développer encore leurs capacités éducatives. De plus, d'ici trois ou quatre ans, nous ne serons pas concernés par la fermeture de classes.

W.I. : Y-a-t-il de nouveaux projets de résidences sur la commune ?

J-L. F. : Oui. On souhaite créer un "béguinage". Historiquement, c'est un lieu où vivait une communauté religieuse. Aujourd'hui, c'est un ensemble pavillonnaire destiné aux personnes âgées. L'idée est de construire des petites maisons avec jardinnet accolées deux par deux à loyers modérés. Le terrain est cédé par la commune et le marché de construction est ensuite accordé à une entreprise mieux-disante.

W.I. : D'autres travaux en perspective ?

J-L. F. : Oh oui, et de tous genres. Nous allons restaurer les chemins communaux pour qu'ils deviennent de superbes chemins de randonnée. Nous avons aussi le projet de créer une aire de camping-cars. L'autoroute est à proximité et nous sommes sur une voie Nord-Sud-Nord très fréquentée.

Nous pensons aussi mettre en place une aire de co-voiturage.

Nous allons aussi installer des casiers alimentaires en libre-service qui proposeront des produits locaux tant pour les gens du village que pour les gens de passage.

W.I. : Quid de l'implantation d'un centre commercial ?

J-L. F. : Pas à ma connaissance.



W.I. : Et le Barreau ?

J-L. F. : Aujourd'hui on peut dire que le projet, tel qu'il était initialement, est tombé à l'eau. Mais je sais qu'il y a un nouveau projet dans les cartons du département. Celui-là reprendrait l'esprit du premier en éliminant les contraintes dénoncées lors du refus du premier. Et le nouveau tracé passerait sur le pont créé au-dessus de la voie de chemin de fer... L'affaire se situe au niveau du département. Et là, ce ne sont ni les idées, ni les intentions qui manquent, c'est l'argent...

W.I. : Autre chose ?

J-L. F. : Oui. Nous avons travaillé avec Ardenne Métropole sur plusieurs projets qui concerneraient Warcq. Les créations d'une Voie Verte et d'une Vélo-Route sont envisagées. La Voie Verte s'intégrerait entre Charleville-Mézières et Prix-les-Mézières. Et la Vélo-Route relierait Tournes à Charleville en passant par Warcq. Mais ce sont des projets qui ne dépendent pas de la commune.

En revanche, il y en a un autre sur lequel j'aimerais attirer l'attention. À Warcq il y a le foot, son école avec plusieurs niveaux, mais pas que le foot. Il y a aussi la musique et notre Harmonie municipale qui est un fleuron que nous voulons préserver mais aussi développer. Il nous est apparu que la salle de répétition de l'Espace Guillois où les musiciens travaillaient et dont l'acoustique a été améliorée était devenue trop exigüe. Or, à proximité, se trouve une très belle grange.

On va donc la transformer pour y aménager une salle de répétition moderne de plus de 100 mètres carrés. Et l'ancienne salle de répétition va se reconverter pour devenir le siège de l'école de musique.

W.I. : *Warcq a fait une très belle incursion dans le club des "communes de France où il fait bon vivre". Vous avez participé à ce succès soignant l'esthétique et l'authenticité du revêtement des rues et ruelles que vous avez refaites, ou en aménageant plusieurs ronds-points de la commune. C'est important pour vous ?*

J-L. F. : C'est capital. Mon vœu le plus cher est que les Warcquins se sentent bien dans leur village, qu'ils soient heureux d'y vivre. La beauté de la commune, c'est le bonheur au quotidien. Quelques fleurs dans des bacs, c'est la couleur dans la grisaille et le soleil qui se reflète sur les balcons. On va bien sûr continuer dans cette voie avec le concours de la maison ou du jardinet le mieux fleuri. Ce bonheur-là, c'est une priorité de mon mandat.





CONSERVER WARCQ, L'EXPÉRIENCE ET L'AVENIR

UNE ÉQUIPE COMPÉTENTE, DISPONIBLE ET À VOTRE ÉCOUTE

LES ADJOINTS AU MAIRE



1^{ER} ADJOINT
**MARIE-ANNICK
PIERQUIN**

Maire sortante
Conseillère technique
en service social
Retraitée
La Bellevue du Nord

Délégations :

Culture, Etat Civil, Relations et Communications extérieures,
Affaires scolaires, Gestion du personnel administratif,
périscolaire et d'entretien.
Lien avec l'équipe municipale et les séniors.



2^E ADJOINT
BERNARD MAILLARD

Garagiste
Retraité
La Bellevue du Nord

Délégations :

Associations, Jumelage, Animations, Sécurité,
Comité d'Entraide, Inondations et autres Catastrophes naturelles,
Environnement, Fleurissement et Espaces Verts, Chemins.
Lien avec les Séniors.



3^E ADJOINT
**DELPHINE
DRAPIER-APPARUIT**

Adjointe au Maire
sortante
Coordinatrice customer
service
La Bellevue du Nord

Délégations :

Urbanisme, Plan local d'urbanisme,
Plan de prévention du risque inondation.
Affaires sociales.



4^E ADJOINT
ERIC DROUART

Secrétaire de mairie
Retraité
Promenade des Pavant

Délégations :

Finances, Fiscalité, Comité d'Entraide, Inondations, Jumelage,
Recherche de Financement et de Subventions.

LES CONSEILLERS MUNICIPAUX DE LA MAJORITÉ



CAROLINE BOURCET

Cadre d'entreprise
c/o Forges métallurgie

Les Granges Pavant



CHRISTOPHE BOURT

Ambulancier
Transports médicaux

Le Centre



SÉVERINE BREVIER

Infirmière,
Praticienne en
neurofeedback

Promenade des Bertholet



ROMAIN NONON

Electro-mécanicien

Promenade des Pavant



DELPHINE LEMOINE

Assistante
Médico-administrative

La Hachette



VINCENT ORBAN

Cadre commercial

La Hachette



RÉGINE PAQUIN

Conseillère municipale sortante
Employée d'assurance
Retraitée

La Bellevue du Nord

LES CONSEILLERS MUNICIPAUX DE L'OPPOSITION



JEAN-FRANÇOIS GOSSET

Adjoint au Maire sortant
Conseiller en gestion de patrimoine

La Bellevue du Nord



VIRGINIE DAHLEM

Conseillère municipale sortante
Cadre de la Sécurité sociale

Les Granges Pavant



GILLES GOMBA

Retraité

Le Centre

CONSEILLERS MUNICIPAUX DE LA MAJORITÉ SANS SIÈGE



HUBERT LAMBINET

Conseiller municipal sortant
Chef d'entreprise
Génie thermique frigorifique
Retraité

Promenade des Bertholet



CAROLE LOUNES-CHERIF

Agent hospitalier

Le Centre



JACQUES JULLION

Cadre hospitalier en ergothérapie
Retraité

La Praële



ANAÏS CREQUY

Médecin généraliste

La Bellevue du Nord



MARTIAL TROYON

Conseiller municipal sortant
Transporteur de fonds
Retraité

La Chapellerie



BUDGET 2026

IMPÔTS STABLES ET DÉPENSES MAÎTRISÉES

Le Conseil municipal du 28 avril 2026 a défini les lignes du budget de la commune pour l'année 2026. Un budget qui a été adopté à la majorité des 13 conseillers municipaux présents dont un muni d'un pouvoir, à 13 voix pour et une abstention, celle de M. Gilles Gomba, membre de l'opposition qui conduisait la liste "Village épanoui, village qui vit", lors du premier tour avant de fusionner avec la liste conduite par Jean-François Gosset, "Warcq pour Vous", au second tour. Comme l'an dernier, les taux d'imposition ont été maintenus ; une option qui était un des objectifs de l'équipe qui a remporté les élections.

Le budget 2026 d'un montant global de 3 165 613 €, sections investissement et fonctionnement confondues, s'inscrit d'abord dans la continuité du budget 2025, notamment en ce qui concerne les travaux entrepris dans la commune. Ainsi, les travaux commencés seront terminés. Le timing de ce point final n'est hélas pas fixé par la commune, mais par Ardenne Métropole qui doit encore procéder à des travaux d'assainissement. Pour que les travaux à la charge de la commune puissent commencer à la suite de ceux financés par Ardenne Métropole, il faudra que la communauté d'agglomération en ait terminé, secteur après secteur, avec les tâches dont elle est le maître d'ouvrage.

En revanche, la commune ne va pas pour autant rester inactive. Elle va concentrer ses efforts sur d'autres impératifs tout en faisant des économies avant les futurs travaux de voirie qui vont succéder à la mise en conformité de l'assainissement.

Le budget de fonctionnement a donc été voté à l'équilibre à hauteur de 2 435 272 €, en recettes et dépenses, soit une augmentation d'un peu plus de 150 000 €.

Les recettes de gestion courante prévues sont de 1 485 282 € et le résultat de fonctionnement reporté de 2025 est de 949 990 €.

Les recettes de fonctionnement liées principalement à l'imposition, sont sur les ménages, de 636 955 €. À cela, il faut ajouter aussi l'attribution de compensation (retour de l'ex-taxe professionnelle) versée par Ardenne Métropole qui s'élève à 501 963 €.

Face à ces recettes, viennent s'inscrire les charges de fonctionnement de la collectivité. Ainsi, les crédits liés au personnel s'élèvent à 732 000 € et les charges à caractère général comme l'électricité, l'entretien des bâtiments... sont estimées à 1 178 837 €.

Les nouveaux investissements pour 2026 sont de l'ordre de 423 999 €.

Ils comprennent, entre autres :

- **l'acquisition de casiers fermiers** pour un montant de 20 000 €,
- **l'acquisition d'une nouvelle camionnette** en remplacement du véhicule Mercedes qui ne satisfait plus au contrôle technique, 58 000 €,
- **renouvellement de la vidéo-protection** 48 799 €,
- **la mise aux normes des arrêts de bus**, 45 000 €,
- **l'achat des photocopieurs** pour la mairie et l'école primaire, 16 300 €,
- **travaux de rénovation** dans les écoles, 30 000 €,
- **travaux de rénovation énergétique** de la Salle Othon, 150 000 €...

Ce montant n'inclut pas les engagements du budget 2025 liés à la réfection de la grange de l'Espace Guillois d'un montant de 50 000 € destinée à l'implantation d'un nouvel espace de répétition pour l'Harmonie.

Il existe aussi, notamment, d'autres crédits reportés, le renforcement de la défense incendie pour 54 380 € ; la participation à la mise en conformité du système traitement des eaux pluviales de la ZAE pour 170 000 €.

RECETTES PRINCIPALES

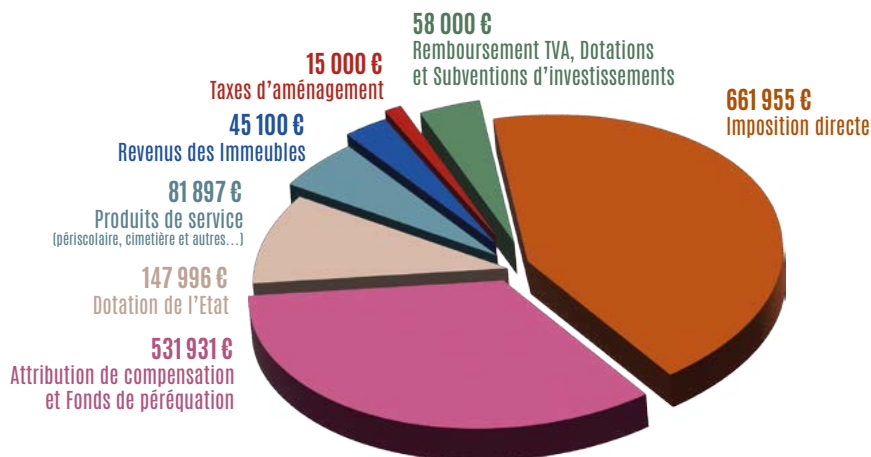

DÉPENSES PRINCIPALES

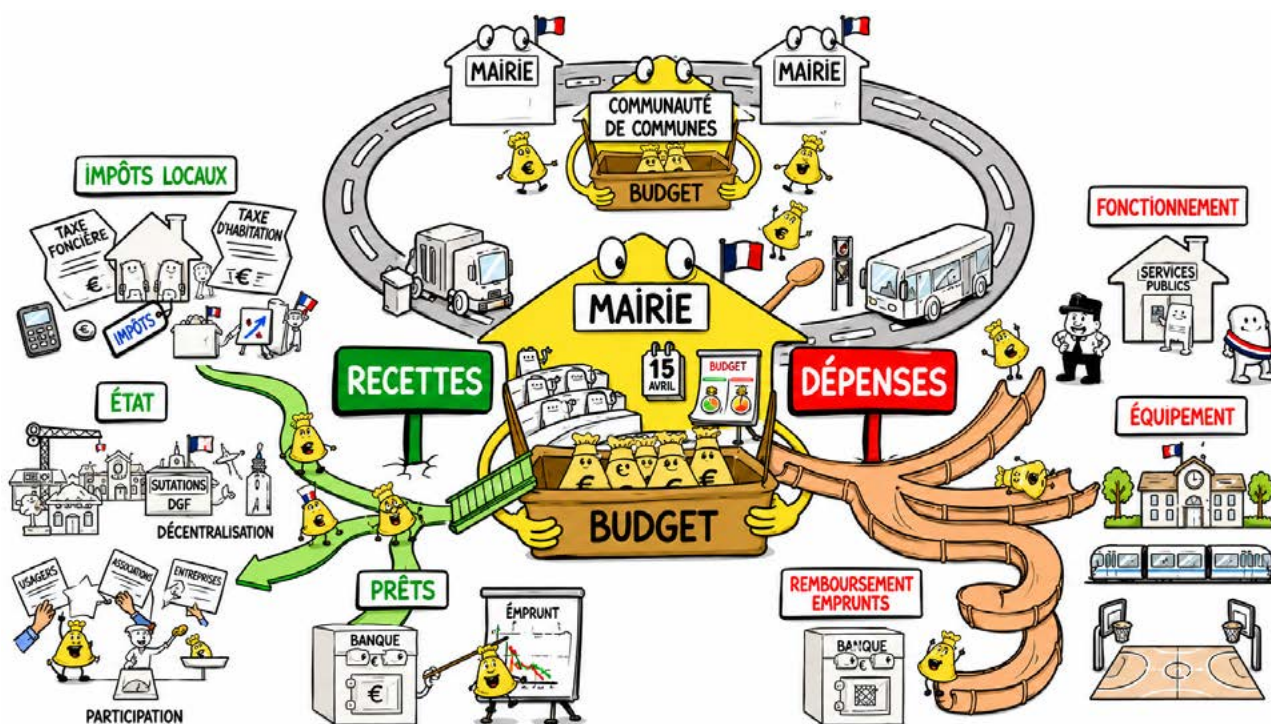
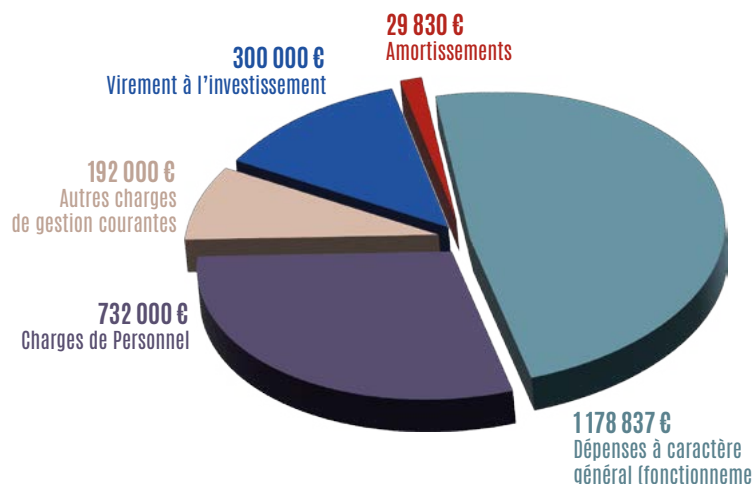

LES NOCES DE DIAMANT DE MARC ET MAURICETTE

60 ANS D'AMOUR SANS UNE RIDE

Warcq était déjà connu pour être l'un des villages de France où il fait bon vivre. Il était aussi l'un de ceux qui avait le bonheur de compter une centenaire au sein de ses habitants.



Le mariage, le 7 avril 1966

Et Warcq peut, en plus, désormais s'enorgueillir d'être un village où il fait bon vivre, âgé et à deux puisque Mauricette et Marc Beauchamp 77 et 84 ans, domiciliés à la Hachette, viennent d'y fêter leur noce de diamant, 60 ans de mariage, entourés de leurs quatre enfants, 14 petits-enfants et 8 arrière-petits-enfants... en attendant mieux puisque déjà un 9^e est sur les rangs. Et comme dans la chanson de Sardou, « le temps qui les a rendus vieux n'a pas changé leur cœur pour ça ».

Lorsque le 1^{er} mars 1965, Marc descend du train qui l'amène de Calais, fait ses premiers pas sur le quai de la gare de Charleville, il ne connaît personne dans les Ardennes. Mais il n'est pas là par hasard. Il sait qu'il va y trouver un emploi. Mais il ignore totalement qu'il va aussi y rencontrer l'amour de sa vie.

ET LA POCHE DU PANTALON SE DÉCHIRE

Au Foyer de la Cité des Jeunes dans lequel il travaille, très vite son regard croise celui de Mauricette qui y travaille en cuisine.

Un jour, alors qu'il descend l'escalier, Marc raccroche et déchire la poche de son pantalon. Il travaille chez des agriculteurs et ne peut y aller comme ça. Mauricette se propose de réparer les dégâts. Ils ne se quitteront plus.

Le mariage a lieu le 7 avril 1966. Ils emménagent dans un appartement de la Tour Hanot à Manchester puis de 1966 à 1974, à la Ronde Couture avant d'acheter leur pavillon à la Croisette.

En août 68, une première petite-fille, Isabelle est née de leur union. Puis vient Odile en 69, Philippe en 72, puis Franck en 73.



La Noce de Diamant, le 25 avril 2026

La famille est solidement ancrée. Désormais, Mauricette et Marc peuvent penser à eux. Il y a quatre ans, ils décident un dernier voyage, pour Warcq, et viennent s'installer dans l'une des maisons du nouveau lotissement de la Hachette.

C'est là que le 25 avril, après un bon repas au restaurant, ils ont rassemblé une fois encore toute leur famille pour célébrer, comme il se devait, leur très belle noce de diamant.

DROIT À L'EXPRESSION

Chères warcquines, chers warcquins,

Nous tenons à remercier chaleureusement toutes celles et ceux qui nous ont accordé leur confiance. Votre soutien nous touche profondément et nous encourage à poursuivre notre engagement avec détermination. Être élus dans l'opposition signifie porter une voix différente, mais toujours guidée par le même attachement à notre village et à son avenir.

Tout au long de ce mandat, nous exercerons notre rôle avec sérieux, vigilance et esprit constructif. Nous veillerons au bon fonctionnement de la commune en apportant notre regard, nos propositions et nos alertes lorsque cela sera nécessaire.

La gestion du denier de l'habitant restera au cœur de nos préoccupations : chaque dépense doit être utile, raisonnable et tournée vers l'intérêt collectif. Nous serons attentifs à ce que les choix budgétaires servent réellement la qualité de vie de toutes et tous.

Nous resterons disponibles, proches de vous, à l'écoute de vos attentes, de vos idées et de vos préoccupations. Vos retours sont essentiels et nourrissent notre action.

Merci encore, sincèrement, pour votre confiance et votre soutien. Ensemble, continuons à faire vivre notre commune avec respect, dialogue et esprit collectif.

LISTE "WARCQ POUR VOUS"



ETAT CIVIL

NAISSANCE

LE 31 JANVIER
Élio WARY

LE 2 MARS
Sohane BEDJBEDJ



PACS



LE 6 JANVIER
Ludovic FADEYI
et Alicia VILVANDRE



LE 6 FÉVRIER
Corentin HALIGON
et Manon BRUYERRE



LE 28 MAI
Corentin DENYS
et Lilie DÉVARIEUX



LE 22 JUIN
Eric LAUER
et Anne-Marie BLANDIN



DÉGÈS

LE 30 DÉCEMBRE 2025
Rolande MAZUEL
veuve LAMBIN

LE 13 JANVIER
Hervé DISY

LE 29 JANVIER
Josseline FÉRÉ
épouse THALAMOT

LE 29 JANVIER
Dominique PANIZZOLI

LE 2 FÉVRIER
Emma SCHMITZ
veuve COLIN

LE 5 FÉVRIER
Pascal LECOEUICHE

LE 16 FÉVRIER
Louisette JACQUOT
veuve CROSSE

LE 2 AVRIL
Benoît BARRAY

LE 27 AVRIL
François PARTY

LE 3 MAI
Gérard BUHOT

LE 6 MAI
Jacques GUICHARD



ARRÊTÉ PRÉFECTORAL N°2026 - 169 RELATIF À LA LUTTE CONTRE LE BRUIT

BRUITS DANS LES PROPRIÉTÉS PRIVÉES, BRICOLAGE OU JARDINAGE

Autorisés aux horaires suivants :

Les jours ouvrables : de 8h30 à 12h00 et de 13h30 à 19h30.

Les samedis : de 9h00 à 12h00 et de 15h00 à 19h00.

Les dimanches et jours fériés : de 10h00 à 12h00.



Programme



Lundi
13 juillet

21h15

Distribution de lampions aux enfants

dans les différents quartiers
(Mairie, place des Bertholet,
école de la Bellevue)

Départ de la retraite aux flambeaux

Ecole de la Bellevue
avec l'Harmonie

23h00

Grand feu d'artifice

Esplanade du Rivage

Mardi

14 juillet

11h30

Rassemblement

Place Othon

Défilé

Rues du village

Dépôt de gerbes

à la plaque commémorative

Apéritif champêtre

Réservé aux habitants de Warcq

Parc Bruno Pilard
avec l'Harmonie