



WARCQ

inf

JUILLET 2023



Grand Rue
RUE DE LA RÉPUBLIQUE

LE PATRIMOINE DE L'HISTOIRE

////////////////////

CINQUANTENAIRE DU MARIAGE DE MARIE-ANNICK ET BERNARD PIERQUIN



« Ce n'est pas tellement le mariage qui est merveilleux. C'est après ! » disait Henri Salvador. Et c'est cet "après", qui pour eux dure depuis 50 ans, que Marie-Annick et Bernard Pierquin ont invité famille, amis et proches, à fêter avec eux, ce samedi 1^{er} juillet, à la mairie d'abord, puis en l'église Saint Jean Baptiste à Warcq. 77



Atteindre la barre des 50 ans de mariage est devenu dans notre société une aventure humaine et une performance de plus en plus rare. Et la croiser est un moment d'émerveillement. C'est comme un soleil de minuit.

En novembre 1972, Marie-Annick a été affectée comme assistante sociale, à Rocroi. Les jeunes gens s'étaient connus lors des fêtes de Pâques. Marie-Elisabeth, la sœur de Bernard étudiait avec Marie-

Annick à la même fac catholique de Lille. Elles étaient de la même promo. Et pour ces fêtes Pascales, Marie-Elisabeth avait invité Marie-Annick à venir chez elle à Warcq, là où elle découvrit son frère Bernard...

Mais Marie-Annick assure encore aujourd'hui qu'il n'y avait pas de préméditation ! Reste que le courant est bien passé. Au point que Bernard a pu aller faire une cour très convaincante à Rocroi, concrétisée le 28 juin 1973 à Warcq, lorsque Lucien Pierquin, Maire, maria devant témoins, son fils Bernard à Marie-Annick Pipart.



Le 2 juillet 1973, à Caudry (Nord), en l'église Sainte Maxellende, Marie-Annick avait délaissé l'élégant tailleur style Courrège qu'elle portait à Warcq pour une superbe robe de mariée en dentelle blanche. Cette robe était un hommage à son grand père qui travaillait la dentelle et avait créé le motif de ce modèle exclusif.

50 ans plus tard, l'amour est toujours présent. « 50 ans de mariage passés très vite... ce qui ne me paraît pas exceptionnel. Bon nombre de nos proches approchent ou ont dépassé cette date anniversaire » raconte Marie-Annick.



Pour la célébration de leur cinquantenaire, les époux Pierquin ont pu revivre la cérémonie civile de juin 73.

Myriam Mahy, adjointe, qui officiait, a lu le procès-verbal dressé à l'issue de la cérémonie.



En l'église Saint Jean Baptiste, lors de la messe célébrée par l'abbé Hervé Dossou, ils ont retrouvé l'émotion qui avait été la leur il y a un demi-siècle. Le cadre de cette église très bien restaurée, la présence de l'Harmonie dont la prestation a bouleversé l'assistance, le prêche de l'abbé du haut de la chaire à prêcher tout juste restaurée... autant d'ingrédients rassemblés qui ont fait de cette messe de célébration des 50 ans de mariage de Marie-Annick et Bernard Pierquin, un moment inoubliable.

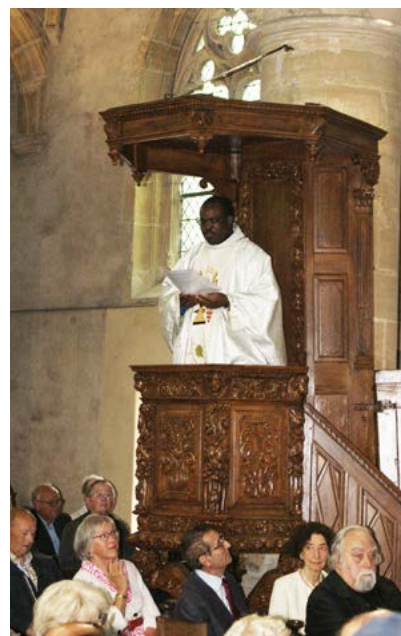

MADAME LE MAIRE

Marie-Annick PIERQUIN
MAIRE DE WARQC



Notre commune, comme tant d'autres sur le territoire, subit les effets de l'inflation et l'augmentation foudroyante de l'énergie.

Face à cette explosion, le Conseil municipal a pris la décision de donner une impulsion à l'ensemble des taux communaux de l'ordre de 5%. Ces taux n'avaient pas subi d'augmentation depuis 9 ans.

De plus, nous devons également faire face à un accueil des enfants en périscolaire au quotidien, sur nos deux pôles scolaires. De même que nous accueillons plus de 70 enfants à la cantine. Ce service étant assuré par un personnel compétent, permet de donner entière satisfaction aux parents et de maintenir les classes en maternelle et en primaire.

Par ailleurs, en matière d'économie, nous avons entrepris de remplacer les ampoules de l'éclairage public par un éclairage Led moins énergivore ; et de nous doter d'horloges analogiques qui ne s'allument qu'à la tombée de la nuit. À savoir que notre village, très étendu, compte 22 km de routes et de rues.

Des mesures économiques sont prises également dans nos bâtiments, notamment concernant la salle des Remparts où il est maintenant possible de piloter la température du chauffage à distance et donc de limiter aux horaires d'utilisation. Il en sera de même pour d'autres bâtiments communaux. Aux ateliers, un récupérateur d'eau, nouvellement installé, est utilisé pour l'arrosage et le lavage de nos véhicules. De même, la borne bleue permet d'utiliser l'eau de la source Feindry, pour l'arrosage.

Les travaux de la Rue de la République étant terminés, je remercie les habitants concernés pour leur patience qui est maintenant récompensée car votre admiration et vos louanges prouvent votre satisfaction d'un centre du village transformé.

Je vous souhaite un bel été.



Magazine bi-annuel
Directeur de la publication
Régine Paquin
warcqinfo@laposte.net

Comité de rédaction
Régine Paquin, Bernard Maillard,
Vanessa Corniassel, Myriam Mahy,
Avec Christian Chardon

Création & Impression
Fusion Graphic à Warcq
Edition Juillet 2023

SOMMAIRE

02 CINQUANTENAIRE DU MARIAGE
DE MARIE-ANNICK ET BERNARD PIERQUIN

04 BUDGET 2023

06 ÉCOLES
Ecole Bellevue
Ecole Warcq Centre

08 TRAVAUX
Cimetière communal :
un lieu de recueillement végétalisé et apaisant
Réfection du Chemin du Château d'eau
Aménagements de sécurité
Promenade des Pavant
Rénovation des vestiaires du stade
Compostons !
Rue de La République Plus belle que jamais

11 DOSSIER
La longue histoire de la Grand'Rue

14 VIE COMMUNALE
Le whisky Charlier, portes ouvertes
Les friteries
Maison Bouzain
Vente de bois en petits volumes

16 EN BREF
Cérémonie des vœux, hommage à la solidarité
Barbecues de quartiers sous le soleil
Boîtes aux lettres
Les règles de base du bon voisinage

18 ASSOCIATIONS
150 ans et pas une fausse note
Mars Bleu
Club de peinture, Mars Bleu sur la palette
Motos-Autos, encore un beau salon
Lapin de Pâques

22 LE SAVIEZ-VOUS ?

23 ÉTAT CIVIL

HORAIRES DE LA MAIRIE

Du lundi au vendredi
de 10h à 12h et de 13h30 à 16h
3 place de la Mairie - 08000 WARQC
tél. 03 24 56 01 62
warcq@orange.fr - www.warcq.fr
f commune de warcq
@ village_de_warcq



BUDGET 2023

Warcq est une des 34 945 communes recensées en France, 449 en Ardennes au 1^{er} janvier 2023, et même si elle est l'une de celles où il fait bon vivre, elle n'échappe pas aux vents favorables comme aux mauvais qui soufflent sur le territoire. Depuis 2020, les Warcquins, comme tous les autres français, ont été frappés par deux violents séismes, la pandémie de Covid-19 d'abord, le 24 janvier 2020, puis la guerre en Ukraine ensuite déclenchée le 24 février 2022, qui ont eu des effets directs ou collatéraux graves sur notre quotidien.

Dans l'un et l'autre cas, nos économies, qu'elles soient publiques, professionnelles ou privées, ont été lourdement impactées par la récession et par le train des hausses de prix des produits de première nécessité engendrés par ces tsunamis.

Forte de la gestion rigoureuse qu'elle s'imposait, la commune de Warcq a pu résister à la première vague du séisme.

Mais la seconde, sans emporter le toit et les fondations, a toutefois violemment ébranlé les murs au point de fragiliser les piliers de la gestion municipale.

RECETTES PRINCIPALES

Imposition directe : 591 000 €

Attribution de compensation :
501 000 €

Dotation de l'Etat : 138 000 €

Revenus des immeubles :
42 000 €

Retour de TVA : 68 000 €

Taxe d'Aménagement :
35 000 €

Subvention d'Investissement :
137 000 €

Les Warquins ont la chance de vivre dans une commune chargée de richesses historiques, que ce soit en centre-ville, le long de la D8043, ou même en pleine nature comme l'a révélée la découverte des thermes lors des travaux de construction du barreau de raccordement à l'A304. Mais cela implique un devoir majeur, celui de les préserver afin de les transmettre aux générations futures. Une obligation morale de conservation qui a un prix.

Depuis 2012, les Conseils municipaux qui se sont succédés n'ont pas souhaité augmenter la contribution des Warquins au budget municipal. La pression fiscale exercée par l'Etat sur les citoyens était jugée suffisante. Et la nouvelle majorité élue en 2020 avait fait sienne cette politique, et souhaitait mordicus la reconduire. Mais ces deux crédos ont été remis en cause par les nouvelles contraintes économiques comme les prix de l'énergie, électricité et carburant en particulier (+117% entre 2021 et 2022), et les nouvelles charges sociales, reprise du périscolaire en décembre 2019 essentiellement, touchant le budget de la commune de plein fouet.

La municipalité pouvait stopper les travaux de conservation, de restauration et d'embellissement entrepris dans la commune, en les repoussant d'un an ou deux ou plus, ou sine die, ou jusqu'à nouvel ordre, en prenant le risque qu'ils ne reprennent jamais, et que la situation actuelle se dégrade encore ; en passant en perte plutôt qu'en profit, les dépenses déjà actées, les frais d'études, les ébauches réalisées ou les indemnités dues aux entreprises avec qui des contrats ont été signés.

Elle pouvait aussi les ralentir... mais c'était aussi rallonger le temps de la gêne obligatoire que les travaux engendrent fatalement sur la vie de tous les jours. Elle pouvait aussi les abandonner au prix d'un pied de nez à la mémoire collective.

Elle a dû choisir car gouverner, c'est choisir. Et elle a opté à contre-cœur, telle une commune française sur cinq, pour l'augmentation du taux des impôts directs locaux. « Cette décision, d'augmenter les impôts, a été mûrement réfléchie. Elle permettra ainsi de faire face à des dépenses de fonctionnement non maîtrisées, a précisé Madame Le Maire. Au 31/12/22, la commune a enregistré un résultat déficitaire en Fonctionnement (- 25 769 €) ; il ne faudrait donc pas que cela se reproduise de nouveau. Par ailleurs, afin de pouvoir faire de nouveaux investissements, la Commune a également besoin de dégager une capacité d'autofinancement ».

L'Etat comme chaque année, a augmenté ses bases. Cette année, l'augmentation est de 7,1%. La commune a voulu rester en deçà de la décision nationale, en majorant ses taux de 5%, ce qui représente un appel de fonds de 42 000 € sur les 680 foyers fiscaux warquins, soit une moyenne de 62 € (5€14 par mois) pour chaque foyer contribuable.

Une participation sensible certes, mais modérée, rendue possible grâce au dynamisme de la commune qui a vu en peu de temps s'implanter, dans un Warcq préservé, de nouvelles entreprises, de nouveaux commerces, et de nouvelles zones d'habitations, à la Hachette en particulier.

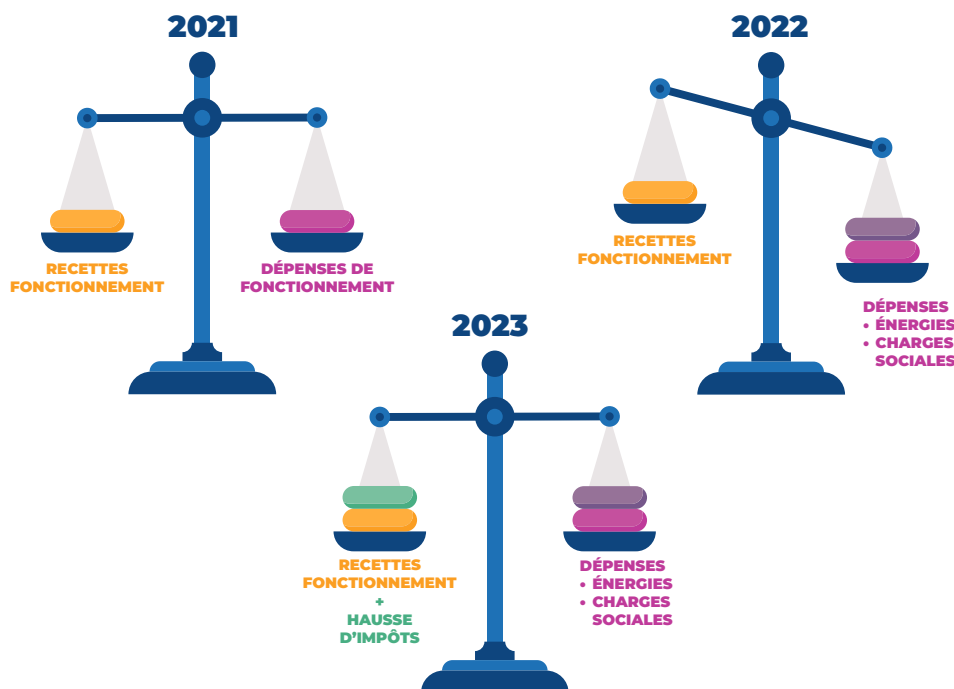

DÉPENSES PRINCIPALES

Espace Guillo, rénovation des locaux : 80 000 €

Acquisition de deux garages rue des Juifs pour démolition et création d'un parking : 20 000 €

Écluses et chicanes routières : 25 000 €

Eclairage public quartier Praële : 32 000 €

Réserve incendie Praële et Croix du Moulin : 21 000 €

Aménagement du cimetière et achat d'un colombarium : 15 000 €

Rue de la République, rue du Pont, Chemin du château d'eau : 643 000 €

Tourne à gauche sur la RD 8043 à la Mal Campée : 228 000 €

Vestiaires du Stade de Foot : 335 000 €

Charges de gestion courante (dont dépenses d'énergie) : 1 547 000 €

LES DÉPENSES D'ÉNERGIE QUI ÉTAIENT DE L'ORDRE DE 81 700 € EN 2021, SE SONT ÉLEVÉES À 178 000 € POUR 2022, SOIT UNE HAUSSE OBSERVÉE DE 117%.

////////////////////////////////////

ÉCOLE BELLEVUE

LES ENFANTS DE MATERNELLE EN SORTIE...

Avant les fêtes de fin d'année, pour voir trois petits dessins animés d'une vingtaine de minutes chacun sur le thème "grandir", pour admirer deux spectacles de cinéma interactif ou encore :



"Au fond des mers", le 29 novembre dernier

Spectacle d'ombres, de jeux de lumières et de marionnettes. Dans celui-ci, les enfants font la rencontre d'une étrange créature qui va se métamorphoser et prendre différentes apparences jusqu'à ce qu'elle soit prête à sortir de sa coquille.



"Daniel dans la nuit", le 3 février

Spectacle bâti comme un cherche-et-trouve, mêlant théâtre et images animées, autour des aventures d'un calamar prénommé Daniel. L'histoire évoque le rythme biologique du tout petit qui grandit et ce jusqu'au moment charnière où c'est à lui de s'adapter au rythme de ses parents... Et non plus l'inverse.



INITIATION AU JUDO EN MATERNELLE

Tous les enfants de moyenne et grande section se sont initiés à l'art du judo grâce aux interventions de Mehdi Zidi, membre du Judo Jujitsu Club de Charleville-Mézières.

En tout, 10 séances leur ont été dispensées de janvier à mi-mars. À la fin du cycle, les enfants ont été récompensés de leur investissement par un joli diplôme.



ÉCOLE WARQC CENTRE

Comme tous les ans, la classe de CM1-CM2 de l'école de Warcq Centre met en place un projet ayant un lien avec le domaine de l'audiovisuel. Cette année, place à la création de planche de manga !



Après étude littéraire du manga "Ranking of Kings", les élèves ont sélectionné un chapitre, ont recréé les décors, les bulles, les onomatopées, les textes et ont également réalisé un casting avec mutualisation d'accessoires pour reproduire les planches choisies.

FÊTE DU SPORT

Le vendredi 23 juin, a eu lieu la Fête du Sport de l'école primaire.



À cette occasion, les enfants des 3 classes, répartis sur 9 groupes, se sont déplacés à tour de rôle, sur les différents ateliers sportifs organisés au Parc Pilard, au terrain de basket, au gymnase, ou encore au terrain de foot et à l'espace multi jeux : pétanque, foot, randonnée, lancers, acrosport, basket ou encore tir à l'arc. Et pour clôturer cette journée en beauté, le marchand de glace les attendait pour leur offrir une délicieuse glace !

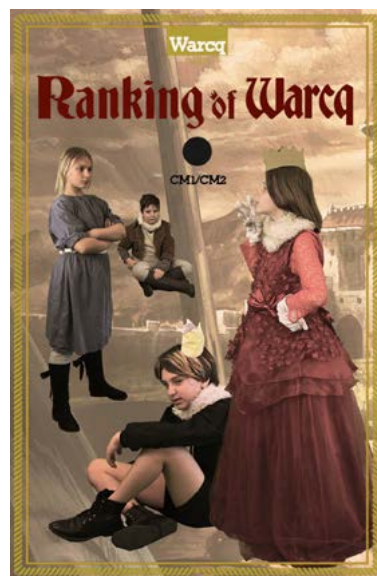

Ce travail a ensuite donné lieu à deux jours de shooting photo.

Eclairages, costumes, perruques, accessoires, maquillages, fond vert... Comme les pros !

LE CENTIÈME JOUR

Deux autres classes, CP-CE1 et CE1-CE2, sont allées au cinéma le vendredi 14 avril, dans le cadre du festival des enfants du cinéma. Elles ont vu "Chonchon le plus mignon des cochons".

Par ailleurs, la classe des CP-CE1 a compté les jours d'école depuis le début de l'année et a fêté le centième (bricolage, 100 défis, 100 mouvements en sport...).





CIMETIÈRE COMMUNAL : UN LIEU DE RECUEILLEMENT VÉGÉTALISÉ ET APAISANT

Les allées secondaires en gravillons du cimetière ont été végétalisées afin de désimperméabiliser les sols, de limiter la pousse d'herbes folles et de simplifier l'entretien.

La gestion écologique permettra ainsi de laisser la végétation s'épanouir au cimetière tout en maîtrise, afin de respecter ce lieu de mémoire.

L'apparition spontanée d'herbes dans les allées ou entre les tombes ne sera pas une marque d'abandon ou de manque d'entretien mais le signe d'un environnement plus sain.

Les containers à déchets sont désormais remplacés par des zones de stockage de déchets végétaux et autres.



SOUCI ÉCOLOGIQUE

La collectivité s'est dotée d'une cuve de 2 500 litres, afin de récupérer les eaux de pluie qui serviront pour l'entretien des véhicules et outillages communaux.



RÉFECTION DU CHEMIN DU CHÂTEAU D'EAU

Par la création d'un enrobé et de trottoirs, le chemin du Château d'eau permettant de desservir les différentes artères du nouveau lotissement du secteur "La Hachette", est désormais terminé.



AMÉNAGEMENTS DE SÉCURITÉ PROMENADE DES PAVANT

Depuis mars, plusieurs aménagements de type "écluses" ont été installés par les services municipaux, sur la Promenade des Pavant, en vue de faire ralentir les véhicules circulant sur cette voie.

COMPOSTONS !

Un composteur collectif a pris place depuis peu, à l'arrière de l'Espace des Remparts. Les habitants ne disposant pas de composteur individuel, ont ainsi la possibilité de venir se présenter en mairie, pour retirer un seau ainsi que le code du cadenas permettant d'accéder au bac d'alimentation du composteur, pour y déposer leurs déchets.

Une fois le bac d'alimentation plein, c'est ensuite le service technique qui se chargera de gérer les autres bacs dits de "maturation" et de "matières sèches".



RÉNOVATION DES VESTIAIRES DU STADE

Les travaux de rénovation des vestiaires du Stade Auguste Pécheux ont débuté courant mai et dureront jusqu'à la fin septembre. Ils consistent en la réalisation de trois vestiaires avec douches et sanitaires (deux réservés aux joueurs et le troisième destiné à l'arbitre), de WC publics, mais aussi la création d'un club house, d'un local technique et d'une réserve.

L'ensemble répondra ainsi à la classification 6 imposée par la Fédération Départementale de Football, aux normes d'accessibilité PMR ainsi que celles de sécurité imposées par le Service Départemental d'Incendie et de Secours.

L'enveloppe globale de cette reconstruction des vestiaires s'élève à la somme de 335 000 € TTC (désamiantage, travaux, maîtrise d'œuvre et mission sécurité). Une somme importante, certes, mais incontournable. Il n'était pas possible de raser et de reconstruire car, compte tenu du classement en zone inondable de la bâtisse, en cas de démolition, il aurait été interdit de la reconstruire. En revanche, il est légal de la restaurer... mais c'est plus cher.



RUE DE LA RÉPUBLIQUE PLUS BELLE QUE JAMAIS

Ce n'est pas une simple cure de beauté qui a été donnée à la Rue de la République. Bien ancrée dans le tracé de son illustre devancière la Grand Rue, elle se propose désormais, à ses riverains comme à ses usagers, plus belle que jamais. Son esthétique est raffinée, parfaitement en harmonie avec celle des autres artères de Warcq Centre.



Les trois revêtements de la rue de la République : alternance entre le bitume noir de la chaussée, l'ocre du béton désactivé, et les pavés.

Comme la rue de la République, la rue des Ferronniers, ex rue Secondaire et les ex rues numérotées, la Petite Ruelle, la rue des Juifs, la rue de la Tour, la rue de la Fontaine, ainsi que la place de la Poste, la place de la Grande Fontaine, la rue Théophile Drouart, la rue de la Jeunesse, la place de l'Eglise et même la rue de la Grande Porte, la rue du Rivage et la rue du Pont ont totalement été modernisées et refaites. C'est donc tout le cœur historique de Warcq qui a été ainsi préservé et embelli.

Toutes ont été adaptées à la vie moderne comme en témoignent l'apparition des trottoirs là où il n'y en avait pas ou leur élargissement quand ils étaient trop étroits. Ainsi, piétons et poussettes pourront circuler sans risque d'être accrochés par une voiture. Toujours pour des raisons de sécurité, des passages pour piétons ont aussi été aménagés. Les trottoirs ont été réalisés en béton désactivé, couleur jaune sable, alors que le macadam est noir. Toutes les entrées d'habitations ont aussi été réalisées. C'est ainsi que sont apparus des pavés taillés à l'ancienne pour les matérialiser et des espaces verts aménagés. Et là encore la commune a voulu faire bien, mais elle a aussi souhaité faire beau.



Tout Warcq centre en harmonie.

CLIN D'ŒIL À L'HISTOIRE

Quatre bornes anciennes de pierre bleue hautes d'un mètre hors sol, datant du XVII^e siècle, issues de la carrière située non loin du parc Fostier, qui, pour trois d'entre elles dormaient dans le fossé de la rue de la Grande Porte et la dernière au cimetière, ont été réimplantées de chaque côté de chaque entrée de la rue de la République.

Jadis, elles servaient de repère, dans la Grand Rue, en balisant l'artère tous les 20 mètres, en période d'inondation. Ces quatre pierres sont des rescapées. Les autres ont disparu.



LA LONGUE HISTOIRE DE LA GRAND'RUE

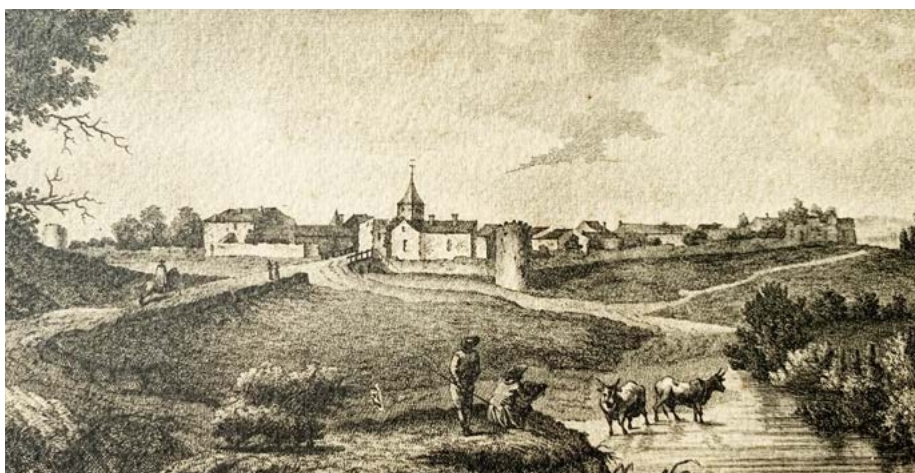

Sans vraiment savoir sous quelle forme, on sait qu'un village était établi au temps de César sur une presqu'île marécageuse délimitée par la Meuse, la Salmonne (Sormonne aujourd'hui) et le ruisseau de This qui ne tenait à la terre ferme que par un isthme d'une centaine de mètres environ.

Les découvertes archéologiques que ce soit :

- **les vestiges d'un pont sous la forme d'une poutre de 7 m** au bord de la Meuse, disposée sur les pierres calcaires d'un gué, calée par des pieux et des pierres. La poutre taillée par des encoches était un élément d'un pont. Sa date d'abattage, de 176 ans av. J.-C., révélée par des examens dendrochronologiques, en fait le plus vieux pont d'Europe de l'époque celtique.
- **les trois haches** retrouvées dans la Meuse,
- **une tombe à char**, sépulture aristocratique gauloise,
- ou **le site des Thermes** découverts durant l'été 2017,

en tissent un faisceau de présomptions très crédibles.

Au X^e siècle, ce village de Guillois (*Guillédium* en latin), et son église dédiée à St Hilaire, était le point d'aboutissement d'une voie romaine de Reims à la Meuse. Warcq, parfois orthographié Vuarq, dont le nom viendrait du latin *Varectum* (terre non encore défrichée), antérieur à Mézières, aurait donc joué un rôle important dans la région. Il a été le fief d'un chef de bandes appelé Guerlasche qui pilla les environs, à qui succéda son fils Herlebald en 900 qui fit édifier la Tour du Guetteur, aujourd'hui la Tour de l'Eau, détruite en grande partie lors d'un siège de la cité.

C'est du reste le fils d'Herlebald, Gharin au Bras-de-Fer, qui la fit reconstruire avant de renforcer ses défenses d'une forteresse faite de pieux et de fossés pour rendre inexpugnable ce bout de terre tant convoité.

Gharin au Bras-de-Fer devait mourir à la bataille de Peronne en 960, l'année même où Othon, seigneur de Guillois, comte de Vermandois, vint faire le siège du fort de Warcq avant de s'en emparer. Othon est de naissance illustre. Fils d'Arnulphe de Granson, il fait partie de la famille impériale d'Allemagne. Arnulphe avait épousé la fille d'un des seigneurs des Ardennes avant de devenir le premier Comte de Chiny, de 941 à 982. Et c'est lui qui incita son fils à faire construire une forteresse à Warcq.

LA FONDATION DE WARQC

C'est à Othon donc, dont le buste réalisé par le sculpteur ardennais Charles Haulin s'expose dans le village, qu'on doit officiellement la fondation de Warcq en 974. Entre temps, le seigneur n'avait pas chômé, transformant Warcq en une véritable forteresse qui dressait alors devant l'éventuel ennemi, deux rivières, de nombreux fossés et des ouvrages palissades.

Des défenses qui n'empêcheront pas l'archevêque de Reims Adalberon de faire incendier le village de Warcq en 971 en passant par un gué découvert par hasard. Les flammes dévorèrent une grande partie de la bâtisse en bois mais, dit la légende, épargnèrent la chapelle castrale dédiée à Saint-Jean Baptiste qui renfermait le corps de St Arnould.

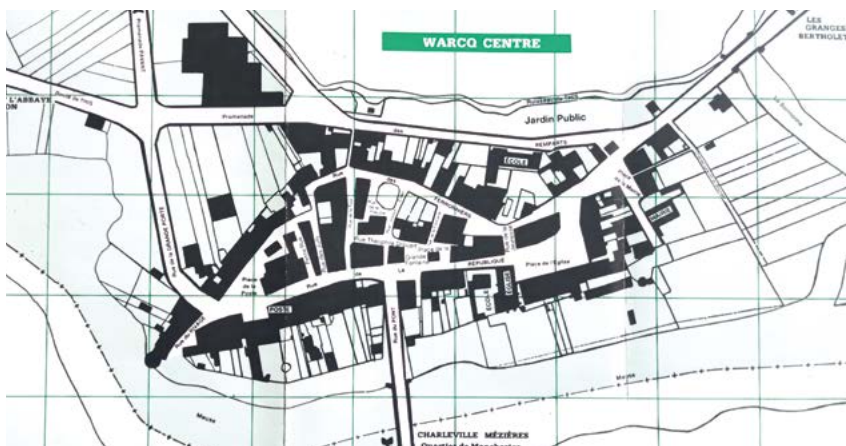



Mais Othon fit reconstruire le village, l'entoura d'épaisses murailles et de tours dont certaines existent encore, plus ou moins, de nos jours. C'est probablement à cette époque que se dessina l'artère qui partait des bords d'une boucle de la Meuse, au sud du village, en un lieu aujourd'hui appelé la Gravière, pour se diriger vers Mézières.

Elle sera un axe important lors du développement du Comté de Chiny d'Othon 1^{er} en 982.

Et c'est au cœur de cette Grand Rue, qui ne deviendra "Rue de La République" qu'après la seconde guerre mondiale, sur toute la longueur de cette artère vitale que, siècle après siècle, mètre après mètre, va s'écrire l'Histoire de la cité. On peut estimer qu'elle commençait au sud à la Grand porte, dont subsistent encore des vestiges, au bord du rempart, à la limite entre le mode seigneurial et celui des villageois, et qu'elle se terminait à la rencontre d'un isthme marécageux, à l'extrémité nord des remparts qui formaient un arc de cercle.

"La Grand Rue" du nom qu'elle portera ensuite, était comme la partie droite d'un D à l'envers qui, jusqu'à la révolution de 1789, va enserrer le village.

LA RUE DU PORT

La Grand Rue rassemblait tout ce qui était, toutes époques confondues, indispensable à la vie de la cité : l'accès au port, les points d'eau, les commerces, les usines artisanales, l'église, l'école, la mairie... Et au sol, son revêtement a varié avec les époques.



Avant l'avènement du goudron, c'est la grève brute de Meuse qui était l'élément le plus important de la composition des matériaux de construction des rues et des chemins. Grand Rue comme ailleurs, il avait remplacé la terre originelle.

La grève selon son calibrage était employée, soit au sol, soit pour bâtir les murs. Et Warcq avec la Meuse était bien dotée et l'extrayait au lieu-dit "La Gravière", aujourd'hui appelé "La Guillotine", au sud de la Grand Rue.

La seule entrée initiale de Warcq se situait juste après la Tour du Guet ou Tour de l'eau, au bord de la rue du Rivage qui prenait naissance à l'angle de la Grand Rue.

La rue du Rivage, bras droit de la Grand Rue, c'était la rue du port. La rive de la Meuse, côté Warcq, à laquelle venait s'amarrer les barques et les chalands qui ravitaillaient le village. Mais aussi le bac qui quittait l'autre rive, de la Meuse, côté Mézières, au "chemin du bac", juste après ce qui est aujourd'hui la CRS 23. Le port est sans doute né en même temps que la Grand Rue, en même temps que le village. Et ses activités ont varié avec le temps et les évolutions de la société. Son bac était le trait d'union entre le village et le "continent" (l'Isle de Saint Julien), et ses barges adaptées aux denrées qu'elles avaient à charrier étaient halées depuis la berge par des chevaux. Elles ont ainsi transporté des animaux, de la terre et des cailloux, des denrées de consommation, la farine notamment, le fumier des paysans qui était évacué vers des terres de culture à Saint Julien ou au Theux, puis plus tard, du charbon pour les ferronniers. Et bien sûr, aussitôt débarquées, ces denrées étaient acheminées par la Grand Rue. Du moins, lorsque la navigation était possible, entre les mois de septembre et avril, lors des hautes eaux.



L'activité sur le port de Warcq n'a pas toujours été gratuite. La taxe portuaire était même une source de revenu importante pour la cité. Elle a été ralentie en 1880 par la réalisation du canal de Theux qui coupait la grande boucle de 8 km de la Meuse en évitant le port de Warcq.



L'ÉGLISE ET LES LAVOIRS



C'est aussi le long de la Grand Rue qu'a été bâtie l'église de Warcq au XI^e siècle, consacrée à Saint-Jean Baptiste. Elle a été l'une des premières à être construite en bois dans les Ardennes.

C'est encore au long de cette Grand Rue qu'ont été aménagés les indispensables points d'eau et les lavoirs. Le plus ancien, la "Grande Fontaine" le lavoir du centre, l'aurait été au 16^e siècle.

L'eau était amenée dans des conduits de bois et de plomb à la traversée de la Sormonne, depuis une source au lieu-dit "La Fontaine de Warcq" aux Granges Bertholet. C'est cette adduction d'eau qui a permis d'alimenter en eau potable, au 19^e siècle, deux autres lavoirs supplémentaires au nord et au sud de la Grand Rue.



Mais il a fallu attendre 1932 pour que, à chaque extrémité du village et donc de la Grand Rue, soient construits deux autres lavoirs avec murets pour protéger du vent les laveuses. Au nord, près de la jonction de la Grand Rue et de la rue Secondaire, il a remplacé celui qui, rudimentaire, était adossé à une maison en face de la place de l'Eglise.

Au sud, près de la Grand Porte, on installa les bacs en pierre de Warcq, à celui qui se trouvait place de l'Ancienne Poste. Ce poste d'eau fut toutefois préservé grâce à une pompe aujourd'hui conservée au musée de Warcq.



La fermeture de la manufacture d'armes de Charleville, en 1836, où travaillaient de nombreux Warquins, va être une étape importante dans le développement de la cité.

Sans emploi, pour subsister et rester dans leur village, nombre d'entre eux se tournent vers la ferronnerie, une spécialité boostée par l'essor de l'hippomobile et des besoins de l'armée.

Les anciennes fortifications en ruine, envahies par un bosquet appelé "les Jardins", sont choisies pour être le site des nouvelles usines, les "boutiques artisanales" et de plusieurs maisons d'habitation.

Ainsi va naître une nouvelle artère parallèle à la "Grand' Rue", la "Rue Secondaire", qui deviendra beaucoup plus tard (en 1980) la rue des Ferronniers, en hommage à ses anciens habitants. Entre les deux, un mini réseau de quatre rues perpendiculaires, les "Rues Traversières" numérotées de 1 à 4.

Puis sont venues s'installer encore la mairie en 1857, les écoles, la poste...

À la Grand Rue, il n'a manqué qu'une chose : une gare de chemin de fer. Jamais le train n'est venu jusqu'à Warcq. Il n'est que le grand patron du chemin de fer qui ait marqué la présence du rail à Warcq. Il avait décidé d'habiter, loin de la Grand Rue, au Château de La Grange aux Bois où il avait fait construire sa propre gare "Belval-Sury" sur le territoire de Warcq...



Avec Jean-Louis Benoit
Et les Amis du Vieux Warcq





LE WHISKY CHARLIER, PORTES OUVERTES

À l'occasion de la 4^e cuvée du Whisky Charlier, la famille Charlier a décidé d'ouvrir ses portes pour faire découvrir ses installations et ses produits. En dépit d'une météo peu favorable, l'événement réussi restera dans les mémoires des 250 visiteurs. Ils ont eu l'occasion de déguster tous les produits, de la bière blonde à l'ambree et la quintuple, ainsi que de la gnôle, le Jet 08, l'esprit de malt et enfin le whisky.



Tout a commencé en mars 2015. La naissance de la brasserie et de la distillerie Charlier & Fils a été le fruit d'un passionné de bière et de whisky écossais, qui a voulu élaborer un produit exceptionnel et unique dans les Ardennes. Le whisky, même ardennais, n'est pas comme le Beaujolais nouveau. Le premier whisky Charlier a donc dû attendre cinq ans de vieillissement avant d'être dévoilé en 2020.

Puis, petit à petit, l'entreprise s'est structurée en séparant la brasserie de la distillerie. En 2018, la brasserie s'est équipée d'une unité de 5 hectos, et deux ans plus tard, en 2020, un alambic à colonne est venu trouver sa place dans la nouvelle distillerie. Cette expansion a permis à Yann et son équipe de travailler sur de nouveaux produits, comme la gnôle des Ardennes et le Jet 08.

La réussite de l'entreprise, c'est son noyau familial, très complémentaire. Emilien se concentre principalement sur la production et la commercialisation, tandis que Baptiste s'exprime dans les secteurs de la conception, de la communication et de la commercialisation. Sylvie, épouse de Yann, est une force omniprésente qui agit comme maîtresse de maison sur tous les fronts, entretien, gestion, facturation et réception des clients ou des visiteurs, comme lors de cette journée portes ouvertes qui s'est terminée en musique grâce à Yann et à son groupe, "The Copyright".

LES FRITERIES

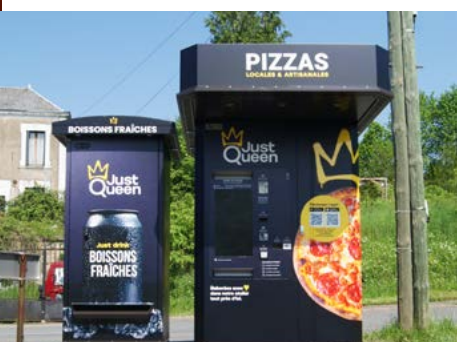

Deux nouvelles friteries se sont installées sur la commune. L'une, Diner's Frites, juste derrière l'Espace des Remparts, aux Pavant devant le Stade, et l'autre La Friterie Saint Paul, place Saint-Paul à la Bellevue du Nord.

Dans les deux cas, on peut emporter sa commande ou la consommer sur place.

Des petites terrasses garnies de tables ont en effet été aménagées.

Promenade des Bertholet, ni terrasse, ni sourire de la patronne et pour cause, ce sont deux distributeurs automatiques à pizzas et à boissons fraîches, Just Queen, qui attendent le client 24h/24 et 7J/7. C'est moins convivial, mais c'est pratique.

VENTE DE BOIS EN PETITS VOLUMES



Le Syndicat forestier des 11 communes, dont fait partie la commune de Warcq, par décision de ses membres du 27 mars dernier, souhaite dresser un vivier de particuliers intéressés par l'achat de bois en petits volumes, issus de lots victimes d'intempéries notamment.

La population intéressée est invitée à se présenter auprès du Secréariat de mairie. Les professionnels sont écartés de ce dispositif.



MAISON BOUZAIN

LA BOULANGERIE DU CENTRE CHANGE DE PROPRIÉTAIRE

Jordane et Bryan Bouzain ont succédé le 2 mai dernier à Thierry Rémy et sa compagne, au pétrin de la main de la Boulangerie du Centre, désormais dénommée "Maison Bouzain".

La boulangerie-pâtisserie est ouverte 7 jours/7, sans interruption, de 5h30 à 19h en semaine et de 6h à 13h les dimanches.

CÉRÉMONIE DES VŒUX HOMMAGE À LA SOLIDARITÉ



La toute première cérémonie des vœux de Madame le Maire, depuis son élection en mai 2020, s'est déroulée, Covid oblige, en janvier dernier. Marie-Annick Pierquin a dressé un large bilan des réalisations, avant d'évoquer les projets de cette année 2023.

Puis, avant de partager le moment de convivialité, Madame le Maire a souhaité mettre à l'honneur l'engagement de Mme Svetlana Gazaev, originaire d'Ukraine et de son mari, Zviad, tous deux domiciliés à Warcq, dans le contexte de la guerre touchant actuellement l'Ukraine.

Dès le début de leur initiative, la Municipalité avait répondu à leur appel et organisé des collectes en

faveur des réfugiés générant une solidarité exceptionnelle, relayée par, outre les services municipaux, des bénévoles, des associations locales, les écoliers et leurs parents, mais aussi des communes voisines.

Chacun apportant des essentiels de survie qui ont été stockés à l'Espace des Remparts avant chaque départ. Le dernier avant Noël contenait essentiellement des jouets pour un orphelinat.

Svetlana et Zviad Gazaev ont effectué, au total, 6 voyages en 2022 en direction de Lviv, avec leur propre véhicule, afin d'apporter ces vivres aux victimes.

C'est ainsi qu'à titre exceptionnel et pour honorer leur courage que Marie-Annick Pierquin a décidé de leur remettre à chacun la médaille de la commune de Warcq, à l'occasion de la cérémonie des vœux.



RÉSULTATS CONCOURS "MAISONS ET SAPINS DÉCORÉS OU ILLUMINÉS 2022"

CATÉGORIE 1 :
Maisons et sapins décorés

M. David Poulain
et Mme Mathilde Lesieur,
3 promenade des Bertholet
Mme Sabine Pierson,
23 bd Lucien Pierquin

CATÉGORIE 2 :
Maisons et sapins illuminés

Mme Pierrette Viot,
23 rue de la Géraude
Mme Sabrina De Angelis,
17 promenade des Pavant
Mme Nathalie Galloy,
19 rue Monique Gentil-Drapier

BARBECUES DE QUARTIERS SOUS LE SOLEIL



De nombreux habitants se sont retrouvés à l'occasion des différents barbecues de quartiers qui se sont déroulés courant juin à l'initiative de la Municipalité. Le soleil était de la partie tout comme la musique de l'Harmonie.

Le 9 juin, ce sont les habitants des quartiers de Warcq-centre et des Bertholet qui se sont régalés, le 16 ceux du quartier des Pavant et le 23 ceux des quartiers de la Bellevue du Nord et de la Mal Campée.

À chaque fois, ils ont pu partager ensemble un bon BBQ mais surtout, un moment de convivialité et de bonne humeur !

BOÎTES AUX LETTRES



Pour éviter les erreurs dans la distribution du courrier, il est préférable d'indiquer clairement le nom sur la boîte aux lettres du domicile.

Voilà qui évitera de recevoir du courrier dont on n'est pas destinataire et assurera la réception du courrier par son récipiendaire. Rappel, chacun est tenu d'avoir, à son domicile, une boîte aux lettres normalisée qui affiche à minima le nom et le numéro de l'habitation.

LES RÈGLES DE BASE DU BON VOISINAGE



Pour ne pas imposer des nuisances sonores au voisinage, lors des travaux de jardinage ou de bricolage réalisés à l'aide d'outils ou d'appareils bruyants, il est impératif de respecter les horaires suivants : de 8h30 à 12h et de 13h30 à 19h les jours ouvrables, de 9h à 12h et de 14h à 18h les samedis et de 10h à 12h les dimanches et jours fériés.



150 ANS ET PAS UNE FAUSSE NOTE

L'Harmonie Municipale de Warcq vient de fêter ses 150 ans. Il n'y a que l'art, la musique, entre autres, pour traverser le temps de la sorte, sans une ride, sans une fausse note, et en gardant l'enthousiasme de ses débuts. L'Harmonie de Warcq puise, dans ses années d'existence, l'énergie et l'opiniâtreté qui lui permettent d'être, alors qu'elle est l'une des plus anciennes sociétés de la commune, l'une des plus présentes et des plus dynamiques. Car l'Harmonie de Warcq, ce n'est pas seulement un brillant orchestre d'une trentaine de musiciens qui multiplie les concerts tout au long de l'année ou anime les cérémonies officielles, c'est aussi un vecteur très actif dans la formation de futurs talents.



Il y a 150 ans donc, en 1872, Paul Delahaut, maire de Warcq de 1881 à juillet 1903, auteur de compositions musicales et d'importantes orchestrations sur des œuvres de grands maîtres, eut l'excellente idée de fonder l'Harmonie musicale de Warcq qui très vite se donna les structures propres à s'inscrire dans la durée.

Et comme l'eau de la Meuse, les années se sont écoulées, les présidents de l'association et les chefs de l'orchestre se sont succédés, et l'Harmonie est restée, fidèle à ses traditions tout en restant en contact avec son temps.

Un siècle et demi plus tard, l'Harmonie s'est enracinée dans l'histoire de la commune dont elle est devenue la voix mélodieuse. Depuis ses débuts, 16 chefs sont venus à sa baguette, lui apporter, chacun, sa touche personnelle de talent, d'originalité, faisant évoluer ou perfectionnant son répertoire.



Aujourd'hui, les musiciens de l'orchestre se retrouvent tous les vendredis soirs à l'Espace Guillois pour les répétitions. Et certains viennent même de loin.

C'est désormais David Larue, joueur de trompette de cavalerie et de trombone à coulisse qui officie et qui établit le programme des manifestations où se produit l'orchestre annuellement : les commémorations officielles du 14 juillet et du 11 novembre, la fête de Warcq, les barbecues, le marché de Noël, et divers concerts...

Il est en poste depuis 2018 mais ce n'est pas son premier passage. Il a déjà été en charge de l'orchestre de 2003 à 2008 après en avoir été l'un des musiciens depuis avril 1999.

« J'ai commencé à diriger un orchestre très jeune et par hasard, raconte David Larue. J'étais à l'Harmonie de la SNCF qui était alors dirigée par un chef âgé. Pour rajeunir le répertoire, on m'a demandé de constituer un groupe parallèle avec les jeunes musiciens... J'ai ensuite fondé mon propre orchestre "Lune de miel" et joué avec plusieurs orchestres, le "Tropic Carolo Combo" actuellement présidé par une Warquine Diane Lambinet, ou le "Mehul Jazz Band" de Givet... »

« David a beaucoup apporté à l'Harmonie, tant au plan de son répertoire, mais aussi sur celui de l'interprétation musicale, assure Hélène Hardy, joueuse de clarinette issue de l'école de musique de Warcq, arrivée très jeune, à 12 ans et demi, à l'Harmonie. Et c'est aussi un super prof... La formation de jeunes musiciens est une des tâches essentielles de l'Harmonie ».



////////////////////

L'Harmonie est surtout un orchestre d'instruments à vent, de cuivre et de percussion.

Il n'y a pas de cordes (violons, harpe, guitare) dans le groupe.

La plupart des instruments est la propriété des musiciens.





MARS BLEU

Le Fitness club de Warcq, en collaboration avec les associations locales (Tonic club, Familles rurales, Association artistique et culturelle, Scrabbolos, Les Amis du Vieux Warcq, Shark Attack, Warcq Anim', La belle saumonée et l'Amicale canine) et le soutien de la Municipalité, a organisé le samedi 4 mars 2023, une manifestation familiale destinée à recueillir des fonds dans le cadre de l'opération "Mars Bleu" et sensibiliser le plus grand nombre au dépistage du cancer colorectal.



Des activités pour adultes et pour enfants ont été proposées tout au long de la journée : fitness, fléchettes, ping-pong, chamboule-tout, scrabble, atelier bricolage, visites des thermes... Et c'est une somme de 1068 € qui a été récoltée au profit de la Ligue contre le cancer.

RDV l'année prochaine pour une nouvelle cause.



CLUB DE PEINTURE MARS BLEU SUR LA PALETTE

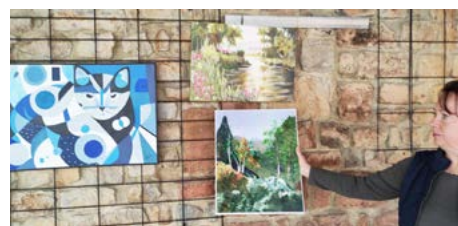

Le club de peinture a participé à "Mars Bleu" lors de la journée du 4 mars dernier, espace des Remparts à Warcq.

À cette occasion, le club mettait d'une part en vente des marque-pages et d'autre part déposait quatre tableaux en lot, lors de la tombola. Le montant de la recette a été reversé entièrement à la Ligue.

Le club de peinture, qui a renouvelé son bureau en début d'année, accueille une équipe passionnée par l'expression artistique, composée de gens qui savent peindre ou pas, car l'art n'a pas de barrière, et va aussi bientôt se doter d'une page Facebook et d'un blog, actuellement en cours de préparation.

Réunions : les lundis et jeudis de 14h à 17h
à la Vitrine de Warcq.

MOTOS-AUTOS, ENCORE UN BEAU SALON



Le moto club de Warcq est fier d'avoir présenté sa 7^e édition du Salon Motos-Autos, les 13 et 14 mai 2023.

Après un début difficile le samedi dû aux aléas du temps, les visiteurs ont été très nombreux à se presser le dimanche à la découverte des trésors exposés.

Merci aux propriétaires qui, l'instant d'un week-end, ont généreusement prêté leur véhicule d'exception.

Merci aussi à la commune de Warcq pour son soutien sans lequel cet événement n'aurait pu avoir lieu. En juin, le club a innové en proposant la première édition de sa "balade moto", une randonnée de 120 km sur les routes ardennaises.



LAPIN DE PÂQUES



Le 25 mars dernier, conformément à la coutume, une délégation warcquaine réunie autour de Madame le Maire et du directeur de l'école de la Bellevue du Nord, s'est rendue à Baumholder pour la célébration du "Lapin de Pâques", der "Osterhase".

L'essentiel des cérémonies s'est déroulé à la Bruhlhalle, une salle polyvalente de Baumholder, où les enfants des écoles de la ville ont dansé et chanté sur scène, des comptines printanières, en allemand et en français, avant de recevoir les cadeaux apportés par le comité de jumelage.

LE PONT DE WARCQ UNE ENTITÉ DE WARCQ OU UN ÉCART DE MÉZIÈRES ?

Après la construction en 1881 du premier pont sur la Meuse, des familles warcquines décident de s'installer de l'autre côté de cet ouvrage tant espéré. En 1899, la population est de 18 habitants (une vingtaine en 1940).

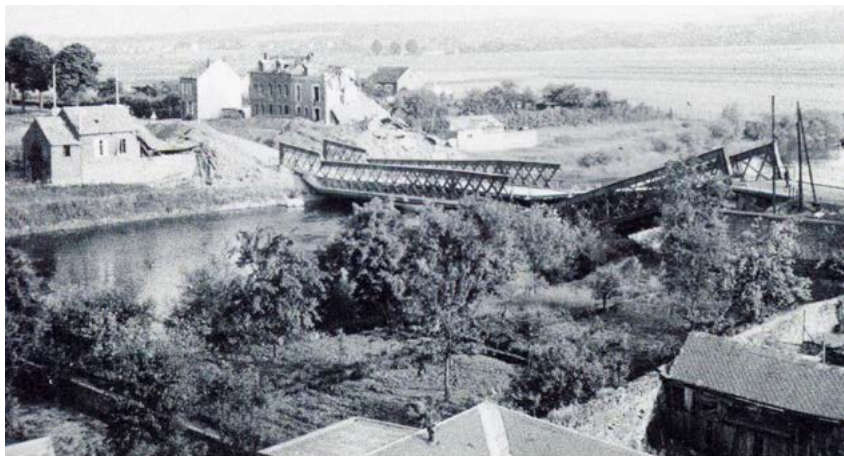

Le pont de Warcq et les maisons alentours après leur destruction. Photo prise durant l'été 1940 par un soldat allemand, depuis le clocher de l'église. (Collection Michel Pion)

À cette époque, la première habitation avant Mézières était à Saint Julien. Le quartier de Manchester se construit après 1918. Les familles issues essentiellement de fabricants de ferronnerie telles Hanus, Jacquemard, Hiver, Becker puis Libion et le maraîcher Dauchy construisent et s'installent de chaque côté du pont de Warcq, côté Mézières.

Deux raisons à cela, en cette fin du 19^e s. :

- De 1850 à 1914 au village, on enregistre la construction d'au moins 70 ateliers de ferronnerie (des boutiques).
- D'autre part, les inondations hivernales successives du village se trouvent être un handicap à la production des ferronniers.

"Le Pont de Warcq" ainsi baptisé par ses habitants, ce lieudit était bien un écart

de Mézières suivant le cadastre. Mais sa particularité jusque dans les années 1960, fut que ses habitants se considéraient assimilés à Warcq. Les naissances étaient enregistrées à l'état-civil de Mézières. Mais le catéchisme, les baptêmes, communions, mariages, obsèques et enterrements étaient célébrés en l'église de Warcq et au cimetière de la Géraude.

Les écoliers depuis la maternelle jusqu'au certificat d'études se rendaient dans nos écoles communales. Le facteur étendait sa tournée jusqu'au "Pont de Warcq".

En mai 1940, lors du dynamitage du second pont, une mauvaise répartition de l'explosif endommagea les habitations jusqu'à obligation de les détruire.

Jean-Louis Benoit



Cartes postales juxtaposées reconstituant l'entrée du village en venant de Mézières. On y aperçoit le Pont de Warcq (Collection Jean-Louis Benoit)

"POUR NOTRE VILLAGE DÉCIDONS ENSEMBLE"

Lors du dernier conseil municipal, le 31 mars 2023, nous avons voté contre deux propositions de Madame le Maire :

- les taux communaux d'impositions 2023
- le budget primitif 2023.

En effet, à notre grande surprise, Madame le Maire a proposé une augmentation de 5% des taux d'impositions communaux.

A cette augmentation s'ajoute la hausse des bases d'imposition soit 7,1% fixée par l'Etat.

Ainsi vos impôts locaux augmenteront de 12,1% pour 2023. La Municipalité a aussi annoncé une hausse probable pour 2024, du même ordre.

Rappelons que notre programme électoral prévoyait une baisse de ces taux.

Devant la baisse du pouvoir d'achat que nous constatons tous les jours, nous ne comprenons pas cette décision de la Municipalité surtout si on considère le déficit de fonctionnement 2022 de l'ordre de 26 000€ mais un excédent cumulé de fonctionnement au 31 décembre 2022 de plus de 900 000€. Il n'y avait donc aucun argument en faveur de cette augmentation inadmissible des taux d'imposition.

Ainsi que nous l'avons déclaré lors du Conseil du 31 mars, il serait préférable de rechercher des économies sur les charges de fonctionnement à commencer par l'énergie (gaz, électricité). Force est de constater que la Municipalité n'a pas su gérer convenablement les charges de fonctionnement pour 2022.

Soyez assurés que nous continuerons à défendre vos intérêts au sein du Conseil Municipal fidèles à la confiance que vous nous avez accordée.

Nous vous souhaitons de passer de belles vacances d'été pour nous retrouver en septembre. N'hésitez pas à nous contacter pour tous problèmes que vous pourriez rencontrer en lien avec la Mairie.

Bien cordialement.

C. Dauchy et P. Sacrez

////////////////////

ETAT CIVIL

NAISSANCES

LE 21 DÉCEMBRE

Kirsson DZIERBLUK LENFANT

LE 5 FÉVRIER

Capucine RAVIART

LE 22 FÉVRIER

Simon CRÉQUY

LE 15 MARS

Elnora BEK

LE 22 MARS

Julia BOUQUIGNAUD

LE 26 JUIN

Enes JACQUIET ISIL



MARIAGE

LE 3 JUIN

Vincent ORBAN et Delphine ARVOIS

////////////////////

PACS

LE 20 MARS

Guy BENOIT
et Nicole VAROQUEAUX

LE 15 MAI

Jonathan VINCART
et Cassandra DOUILLET

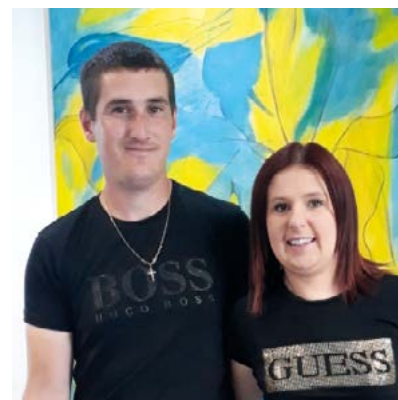

DÉCÈS DÉCÈS DÉCÈS DÉCÈS DÉCÈS DÉCÈS DÉCÈS DÉCÈS DÉCÈS DÉCÈS DÉCÈS DÉCÈS DÉCÈS DÉCÈS DÉCÈS

LE 31 DÉCEMBRE

Claire POLLET
épouse HARDY

LE 19 JANVIER

Monique REVEILLAUT
veuve JACQUOT

LE 10 FÉVRIER

Marie Elisabeth PIERQUIN
épouse NAVARRO

LE 4 MARS

Marie-Claude ZÉNARD
épouse THIRIET



CLAIRE HARDY N'EST PLUS...

Claire Hardy, médaillée de Warcq en 1990, s'est éteinte le 31 décembre dernier à l'âge de 91 ans, à son domicile warcquin et repose désormais au cimetière de la commune. Elle était arrivée à Warcq en avril 1968. Maman au foyer, elle avait intégré la chorale paroissiale de l'Eglise St Jean-Baptiste en 1970. Elle y a chanté plus de quarante ans. En 1976 et 1977, elle prit en charge "La Ruche" et mit en place un mini centre aéré le mercredi après-midi. Elle dispensa aussi le catéchisme entre 1975 et 1989.



LA FAMILLE PIERQUIN EN DEUIL

Marie-Elisabeth Navarro, la sœur cadette de Luc et Bernard Pierquin, et donc belle-sœur de Madame le Maire, s'est éteinte le 10 février dernier à l'âge de 75 ans.

Comme ses aînés, Marie-Elisabeth avait la passion de sa commune où elle avait participé au Mouvement des Berges de l'Amitié et assuré la vice-présidence de l'association du Tonic Club de Warcq, section gymnastique.

Elle s'était aussi régulièrement impliquée dans le bon déroulement des expositions du Centre Artistique et Culturel de Warcq.

C'est au regard de ces actions en faveur du développement de la commune qu'elle avait reçu la Médaille de Warcq, le 14 juillet 1996. Elle a été inhumée dans le caveau familial du cimetière de Warcq.

Nos condoléances attristées à leur famille et amis.



Pour la première fois, le 9 avril, dimanche de Pâques, l'association Warcquine Warcq Anim', en collaboration avec les parents d'élèves, organisait une chasse aux œufs dans le parc Bruno Pilard à laquelle étaient conviés les écoliers de Warcq, petits et grands, mais aussi tous les enfants warcquins non scolarisés à Warcq.



Ainsi, tout au long de la matinée, les enfants ont pu mesurer leur adresse, leurs connaissances et leurs aptitudes physiques et intellectuelles, grâce aux divers ateliers : Chamboule tout, Pêche aux canards, Alphabet, Rébus, Jeu de quilles, Course en sac, Course à l'œuf, Mémomime, Boîte Secrète, Parcours d'agilité, Puzzle, soutenus par Marcus et le Lapin de Pâques. Ou s'émerveiller devant Gaëtan, le sculpteur de ballons.



C'est ainsi que 70 enfants âgés de 3 à 11 ans, accompagnés de leurs parents et grands-parents, ont pu se tester face aux différentes épreuves proposées, pour gagner un œuf de Pâques à chacune des étapes du parcours de cette chasse aux œufs.



PÂQUES
LA CHASSE AUX ŒUFS
DE WARQC ANIM'

