

# Warco

info

Magazine municipal d'information - Décembre 2017

**Bellevue,  
la Mal Campée  
changent de visage**

**LES 4 VENTS EN POUPE**



# LES WARCQUINS SUR LA MARNE

## LA CROISIÈRE S'ÉMERVEILLE



Le cercle des anciens, avec la participation de la commune, a organisé une croisière sur la Marne le 20 septembre dernier. 37 personnes ont donc pu prendre place dans le bus qui les conduisait jusqu'au terme de la première étape de leur voyage où un petit déjeuner les attendait. Elles ont ensuite assisté à la présentation de la collection de la gamme du sponsor RS Distribution avant de s'installer pour le déjeuner.



Le début de l'après-midi était le temps de l'embarquement à bord du "Champagne Vallée", un bateau à roues qui navigue à une vitesse moyenne de 12 km/h. Construit en 1992, long de 24 m et 5,6 m de large, et d'un poids de 27 tonnes, il est propulsé par deux moteurs de 120 chevaux chacun. Son tirant d'eau est de 60 cm, et son tirant d'air de 5,28 m. Il peut accueillir jusqu'à 140 passagers.



Ainsi, sous le soleil et bercé par les flots de la Marne, le bateau a entraîné ses invités à la découverte, au fil de l'eau, d'un terroir riche et verdoyant, entre Reuil et Epernay. C'est d'abord Cumières, son écluse et ses célèbres 23 sculptures en fer forgé représentant les métiers de la vigne, qui s'est offerte aux regards étonnés, puis le clocher insolite de l'Eglise Saint-Georges de Damery, Boursault et son château néo-renaissance atypique, Hautvillers et l'abbaye où Dom Pérignon découvrit l'assemblage du champagne et la champagnisation, Chatillon-sur-Marne et la statue du Pape Urbain II ; puis Epernay et ses kilomètres de galeries entraînent les passagers vers de nouveaux rêves.

Une très belle journée qui a fait le bonheur des participants.





## Bernard PIERQUIN

Maire de Warcq  
Vice-Président de la Communauté  
d'Agglomération Ardenne Métropole

### MEILLEURS VŒUX POUR 2018

Je vous espère nombreux pour la cérémonie des vœux du 19 janvier à laquelle tous les habitants de Warcq sont chaleureusement conviés.

Celle-ci permet aux uns et aux autres de se rencontrer de manière très conviviale et de se rendre compte des projets à venir et des réalisations effectuées par la municipalité.

Le regretté académicien Jean d'Ormesson écrivait dans le Figaro magazine du 2 janvier 2015, « *je crois que si je passe pour l'écrivain du bonheur, c'est parce que je pense qu'il faut être heureux en dépit de tout le reste.* »

Je vous souhaite le bonheur. Que cette année 2018 vous soit très agréable, pleine de joie, de satisfactions et de bonheur. De bonheur personnel, familial, de bonheur de vivre dans un environnement agréable.

La commune de Warcq est tournée vers l'avenir. De grands projets vont dynamiser et modifier tout un quartier, celui de La Mal Campée. La municipalité encourage les initiatives privées et donne l'élan nécessaire aux entreprises.

La commune de Warcq est tournée vers l'avenir, grâce à :

- ses activités économiques
- la modernisation
- la vie associative
- le sport
- la culture
- les distractions.

Avec Günther JUNG, Maire de Baumholder, nous mettons en place notre future rencontre d'anniversaire de jumelage des 13 et 14 octobre prochains.

Pour nous rendre en Allemagne 2 cars sont prévus pour ce voyage gratuit mais dont les places seront limitées. Il est donc nécessaire de vous inscrire dès maintenant pour cette rencontre amicale.

Toutes les dates des manifestations sont consultables sur le calendrier.

Bonne année 2018 et une excellente santé.

## SOMMAIRE

### 02 RETOUR SUR...

Les Warcquins sur la Marne

### 04/05 VIE COMMUNALE

PACS : C'est désormais en mairie  
Renouvellement des contrats aidés  
Un policier municipal à Warcq  
Journée de défense et citoyenneté  
La mairie s'illumine

### 06 EN BREF

#### 07 ÉCOLE

Rentrée 2017  
Festival des Marionnettes  
Remise aux normes de l'aire de jeux

### 08/09 TRAVAUX

Bornes électriques : une priorité  
Barreau : le chantier avance  
La fibre optique à Warcq

### 10/15 AMÉNAGEMENT COMMUNAL

Un Courtepaille et une nouvelle  
boulangerie aux 4 Vents  
Kiloutou  
CPE Béton  
Un lotissement vert à la Mal Campée  
Projet Leclerc à Warcq  
Déménagement Plaf'Déco  
Le pôle Lyautey ouvre ses portes

### 16/17 ASSOCIATIONS

### 18/19 VIE COMMUNALE

"Boutique" Famille Léon Dehuz-Bernier  
Vitrine de Warcq  
Etat civil

### Horaires de la mairie

Du mardi au samedi  
de 10h à 12h et de 13h30 à 16h

**Siège :** 3 place de la Mairie  
08000 WARCQ  
tél. 03 24 56 01 62  
fax 03 24 56 27 76  
email : warcq@wanadoo.fr  
mairiewarcq@wanadoo.fr

#### Warcq Info

Magazine communal bi-annuel

#### Directeur de la publication

Bernard Pierquin

#### Comité de rédaction

Myriam Roger, Bernard Maillard,  
Vanessa Corniassel, Régine Paquin,  
Marie-Annick Pierquin  
Avec Christian Chardon

**Photo de la Une :** Jean-Michel Benoit,  
Ardenne Vues du Ciel

#### Impression :

Turquin Impression à Warcq  
Edition Décembre 2017



## PACS : C'EST DÉSORMAIS EN MAIRIE



Depuis le 1<sup>er</sup> novembre 2017, la loi n°2016-1547 du 18 novembre 2016 de modernisation de la justice du XXI<sup>e</sup> siècle a déjudiciarisé l'enregistrement des pactes civils de solidarité (PACS), en transférant l'enregistrement des déclarations, des modifications et des dissolutions des PACS des greffes des tribunaux d'instance aux officiers de l'état civil.

Le PACS est un contrat conclu entre deux personnes majeures, de sexe différent ou de même sexe, pour organiser leur vie commune. Pour pouvoir le conclure, les partenaires doivent remplir certaines conditions et rédiger une convention qu'ils doivent ensuite faire enregistrer.

Aussi, les personnes résidant sur la commune, voulant conclure un PACS, sont désormais invitées à se présenter en mairie pour faire enregistrer leur déclaration conjointe de PACS.



### Vanik Berberian, président de l'Association des maires ruraux de France

« Ces derniers temps, avec la dématérialisation, on a un certain nombre d'actes qui ne se font plus dans les mairies. Je pense notamment aux papiers d'identité, aux permis de conduire, aux cartes grises, etc. On retrouve là une utilité administrative pour les citoyens et c'est plutôt une bonne chose. Il faut rappeler l'intérêt de la commune. Si elle existe, c'est pour les services qu'elle rend en termes de proximité et de réactivité. C'est un des avantages de notre organisation territoriale où on a un maillage important de communes sur le territoire français.

Le Pacs à la mairie, c'est une manière de banaliser l'acte comme d'autres actes importants de la vie comme les mariages ou les déclarations de décès par exemple. C'est une manière de ramener cet épisode à une fonction simple et contemporaine de la vie administrative de nos concitoyens. Il y a une question de sécurisation de la procédure. Cela va nécessiter une information de nos personnels mais quand vous avez l'habitude de décrypter des tonnes de circulaires, ce n'est pas ce genre de sujets qui va vous impressionner.

Et pour ce qui est des célébrations, on va laisser les choses se faire petit à petit. En milieu rural où on connaît bien les gens qui ont affaire aux services de la commune, on s'efforce de faire des cérémonies qui ressemblent à ce que les gens peuvent attendre. Il n'y a pas de cérémonie type. En général, nous nous plions aux desiderata des personnes. Si elles veulent que ça se fasse dans la discrétion et, je dirais dans la banalité et si elles veulent donner un peu plus de faste et de dimension festive à leur union, pourquoi pas.

Et, objectivement, bien que la baisse des dotations soit une réalité, ce ne sont pas les quelques opérations administratives de Pacs supplémentaires qui vont poser problème à l'équilibre des budgets. »

## RENOUVELLEMENT DES CONTRATS AIDÉS

Depuis plusieurs mois, la commune de Warcq, comme beaucoup d'autres communes françaises, se retrouve en difficulté face à la réduction massive du nombre d'emplois aidés décidée par le Gouvernement. C'est ainsi que fin d'année 2017, seule une centaine de contrats aidés a pu être renouvelée sur l'ensemble du territoire (sur plus de 300 renouvelables), au regard des priorités définies par l'Etat, relevant notamment de l'accompagnement des élèves handicapés en milieu scolaire et de l'urgence sanitaire et sociale.

Concrètement, certains des contrats aidés de notre commune n'ont donc pu ou ne pourront être renouvelés à échéance. Et devant l'incapacité financière de pouvoir conserver ces salariés sous un autre statut, elle craint que certains des services actuellement apportés par la collectivité, tels la navette scolaire et le service périscolaire, soient amenés à disparaître.

Il faut rappeler que conformément à la législation, l'entretien des accotements (désherbage, déneigement, salubrité) incombe aux riverains par devant leur habitation.

## UN POLICIER MUNICIPAL À WARQC

Par délibération du 30 mars 2017, le Conseil Municipal a pris la décision d'ouvrir un poste d'agent de police municipale, sur la base de 4 heures hebdomadaires. John Grande a donc été recruté par arrêté municipal, avec effet au 1<sup>er</sup> janvier 2018.

Placé sous l'autorité du Maire et du premier Adjoint, il effectuera majoritairement des tâches de sensibilisation et de répression, en cas de besoin, sur le non-respect des arrêtés municipaux.

Il sera chargé de verbaliser plusieurs catégories d'infractions, notamment les infractions aux arrêtés de police du Maire, à la police de conservation du domaine routier (dommages causés à un panneau directionnel, à un terre-plein...), à la lutte contre les nuisances sonores (celles engendrées par les véhicules à moteur, les postes radio, les bruits de voisinage...), à la législation sur les chiens dangereux (non déclaration de l'animal en mairie, non-respect des obligations fixées par le code rural...).

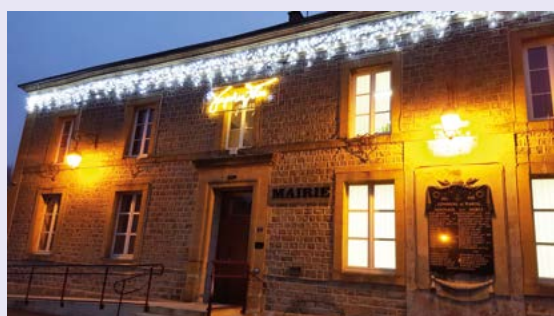

## LA MAIRIE S'ILLUMINE

Pour la première fois, le traditionnel sapin de Noël qui était installé à côté de la porte d'entrée de la Mairie, laisse sa place symbolique à des illuminations qui embellissent la façade du principal monument communal. Installées fin novembre, les guirlandes lumineuses et le message "Joyeuses Fêtes" ont été mis en fonction début décembre et resteront éclairés jusque début janvier.



## JOURNÉE DE DÉFENSE ET CITOYENNETÉ

### MODE D'EMPLOI



#### Pourquoi ?

À la fin de la JDC, un certificat individuel de participation est remis à chaque participant. Ce certificat sera réclamé lors de toute inscription aux examens et concours soumis au contrôle de l'autorité publique : BEP, CAP, baccalauréat, examens universitaires, permis de conduire, concours d'accès à la fonction publique...

#### Comment ?

##### 1 - En se faisant recenser à l'âge de 16 ans :

Dès l'âge de 16 ans et dans les trois mois qui suivent, ne pas oublier de venir se faire recenser en mairie, munis d'une pièce d'identité et du livret de famille. Le recensement permet d'être convoqué à la Journée de Défense et Citoyenneté à 17 ans et facilite l'inscription d'office sur les listes électorales à 18 ans.

2 - En créant son compte sur [www.majdc.fr](http://www.majdc.fr) (disponible avant fin 2017) : ce site permettra la convocation à la JDC.



### Cérémonie du 11 novembre



Malgré la pluie, nombreuses ont été les personnes présentes pour rendre hommage à l'ensemble des morts pour la France et perpétuer l'indispensable mémoire de ceux tombés lors de la Grande Guerre, lors de la Seconde Guerre mondiale, lors des guerres de décolonisation, ainsi que ceux tombés hier et aujourd'hui lors de nos opérations extérieures.

### Mouvement d'entraide



Les manœuvres du Mouvement d'entraide du 30 septembre dernier, auxquelles ont participé une trentaine de membres, ont mis

en évidence que le renouvellement des moteurs de bateaux les plus vétustes était indispensable. Une étude est donc actuellement menée dans cette optique sous l'égide du Maire et de son 1<sup>er</sup> adjoint Alain Bastien, coordinateur du Mouvement d'entraide. Des suggestions leur ont été émises afin d'améliorer le dispositif.

### Résultats du concours "maisons fleuries 2017"



**Catégorie 1 :** maison avec terrain attenant (jardin)  
Mr et Mme Pinho Antonio, 20 rue de la Croix du Moulin,  
Mme John Mauricette, 74 bd Lucien Pierquin  
Mr et Mme Brunson Ghislain, 25 rue de la Géraude.

**Catégorie 2 :** maison sans terrain attenant  
(façade, balcon, pas de porte) :  
Mr et Mme Cornet Bernard, 22 rue Clémenceau  
Mme Apparuit Delphine, 51 Boulevard Lucien Pierquin  
Mme Botte Andrée, 1 rue du Rivage.

### Médaille de la commune de Warcq à Jack COLLINET



La cérémonie du 14 juillet 2017 a été l'occasion pour Bernard Pierquin de récompenser Jack Collinet, de son investissement et de son engagement pour la commune de Warcq, et ce depuis de très nombreuses années. Depuis 1995, Jack, dès son arrivée, a intégré les rangs de l'Harmonie municipale, où il joue du saxo soprano, avant d'en devenir trésorier, puis vice-président. Jack Collinet est entré au Conseil Municipal en 2001. Ses qualités d'organisation et ses compétences ont amené Bernard Pierquin à lui confier la responsabilité et la délégation aux travaux, mais aussi à l'entretien et l'aménagement du territoire. Au sein du Conseil Municipal, il est aussi délégué titulaire au SIVU et parallèlement, il s'investit dans d'autres associations, comme "Warcq Environnement Ecologie", qu'il préside depuis sa création en 2009, mais aussi "Inondations ça suffit, Warcq, grande vallée de la Meuse et ses affluents", où il est Délégué général au suivi et au bon fonctionnement technique des installations du SIVU. C'est donc avec un immense honneur et au nom de la municipalité, que Bernard Pierquin lui a remis la médaille de la commune de Warcq.

### Repas d'automne des Anciens



C'est par une journée ensoleillée, le 15 octobre dernier, que s'est déroulé dans la bonne humeur le second repas des anciens, auquel ont participé 75 personnes. Dominique Musset a animé ce bel après-midi par des chansons et des danses, mais il a aussi fait fredonner nos anciens. Tout le monde est reparti enchanté.

### Adrien Wild, un magicien à Warcq



Pas de lapin dans le chapeau mais une femme dans une malle transpercée par des sabres, des petits papiers transformés en neige, de la lévitation, de la télépathie... Adrien Wild a enchanté et ébloui les spectateurs du show de magie qu'il a donné à Warcq, Espace des Remparts, ce samedi 18 novembre. Deux heures entre rêve et réalité qui vont restées gravées dans les mémoires.

### Le père Noël à la mairie

Le travail de l'ensemble du personnel municipal a été salué à l'occasion de ce Noël 2017. Myriam Roger, sans manteau rouge, avait préparé 29 paquets cadeaux remis à la Salle Othon le mercredi 13 décembre. Après le verre de l'amitié, tout le monde est passé à table...



## RENTREE 2017

### DES TABLEAUX NUMÉRIQUES INTERACTIFS À L'ÉCOLE



**D**epuis la rentrée 2017, les deux écoles de Warcq bénéficient d'un Tableau Numérique Interactif, outil désormais incontournable pour l'enseignement.

« Depuis la rentrée de septembre, la classe de CM1-CM2 a l'opportunité de bénéficier d'un Tableau Numérique Interactif (TNI) qui remplace le tableau noir avec craies. On peut, à l'aide d'un logiciel, l'utiliser de la même manière qu'un tableau, en écrivant dessus. Mais l'aspect pratique est beaucoup plus important pour tout ce qui concerne les informations visuelles et la vitesse d'exécution. On peut également l'utiliser pour projeter des documents sur lesquels on peut très facilement interagir. Cela permet aux élèves de voir plus rapidement et précisément les éléments importants. De plus, la connectivité à internet donne accès à une instantanéité de l'information avec une réelle illustration des propos. Un mot est inconnu ? Toute la classe voit directement sur le TNI de quoi il s'agit et ce, en temps réel », explique



Ludwig Graczer le directeur de l'école primaire. « Et les leçons sont désormais disponibles en format numérique. On peut à chaque instant revenir sur les travaux précédents. Une vraie modification positive du travail d'enseignant ».

« La classe de Grande Section s'est également vue dotée d'un TNI poursuit Sabine Bourguignon, directrice de l'école maternelle. Cela a permis la mise en place de petits rituels sur TNI, le matin, comme le marquage des présents par exemple. En outre, il est utilisé en lecture (chasse aux mots, découverte de textes...). Il permet également de montrer très rapidement aux élèves des images sur internet. Ainsi pour exemple, un matin, un enfant a apporté de la gelée de coings pour le goûter. Cela nous a permis de chercher des images sur internet que tous ont pu voir. Le TNI est enfin très utile pour les séances d'Activités Pédagogiques Complémentaires (APC), pour la projection de grandes images, en situation de langage. »

## FESTIVAL DES MARIONNETTES

Les enfants des deux écoles, maternelle et primaire, se sont rendus, le 19 septembre dernier, au Festival des Marionnettes à Charleville-Mézières, pour leur plus grand plaisir ; ils sont rentrés ravis.



## REMISE AUX NORMES DE L'AIRE DE JEUX

Courant octobre, la société Val de Rutz basée à Aiglemont a procédé à la remise en état et en conformité de l'aire de jeux de l'école maternelle. Aussi, le sol ainsi que la structure ont été entièrement nettoyés et les arbres surplombant l'aire de jeux ont été élagués. Le montant total de ces opérations s'élève à 1 584 € TTC.





## BORNES ÉLECTRIQUES : UNE PRIORITÉ



Le développement et la diffusion de moyens de transport à faibles émissions de gaz à effet de serre et de polluants atmosphériques constituent une priorité au regard des exigences de la transition

énergétique et impliquent une politique de déploiement d'infrastructures dédiées. Aussi, afin de permettre l'accès du plus grand nombre aux points de charges de tous types de véhicules électriques rechargeables, Ardenne Métropole s'est fixée comme objectif l'installation de 149 bornes électriques à étendre sur l'ensemble de son territoire. Au terme d'une visite effectuée en présence du Maire, de ses adjoints, d'un représentant ERDF et d'un représentant de la FDEA (Fédération Départementale d'Énergie des Ardennes), le choix de l'implantation de 3 bornes de recharge électrique sur notre commune a été déterminé : sur le parking situé à l'arrière de la mairie, sur le parking du cimetière Route de Tournes, et enfin Place St Paul. Les travaux sont actuellement en cours. A plus long terme, il sera probablement envisagé un emplacement supplémentaire à proximité du chemin du Château d'eau, compte-tenu de l'urbanisation prévue.

### Foyer périscolaire : nouveau chauffage

Pour la rentrée de septembre, il a été procédé aux travaux de remplacement du système de chauffage du local périscolaire de Warcq-centre par la Sarl Jacquot. Un chauffage central par chaudière au gaz a ainsi remplacé les anciens convecteurs gaz. Le montant des travaux s'est élevé à 15 349,20 € TTC.

## CHEMIN PIÉTONNIER ET PARKING

Le chemin en bordure du ruisseau de This - partie comprise entre la Promenade des Remparts et le Stade - a été amélioré, par nos services techniques, pour faciliter le passage des usagers. En outre, pour pallier les problèmes de stationnement dans le centre du village, le parking situé à l'arrière de l'espace des Remparts a fait l'objet d'un agrandissement pour permettre le stationnement de 34 véhicules.

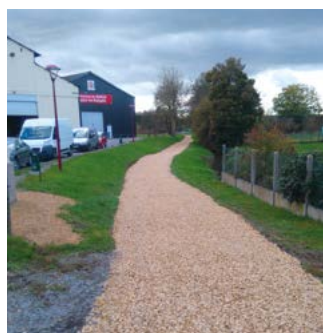

## BARREAU : LE CHANTIER AVANCE



Même s'il est probable que le Barreau de Raccordement qui va conduire de la Mal Campée, RN43, à l'autoroute A304, ne sera pas mis en service aussi vite qu'il était espéré, les travaux se poursuivent sans relâche et le chantier avance très nettement. Ici, le pont route qui enjambe la voie ferrée de la ligne Bâle-Calais et la RD309 qui la longe, situé entre le carrefour giratoire sur la RN43 à la Mal Campée au nord et le viaduc qui va, au niveau de la Grange aux Bois, enjamber la Sormonne, à côté du bassin de rétention d'eau, au sud.

## ACCÈS AUX PMR



**Parc Bruno Pilard :** La rampe en béton pour permettre l'accès aux Personnes à Mobilité Réduite a été achevée courant septembre, par notre équipe technique. De même que pour la partie ferronnerie, les accès et garde-corps ont été réalisés et installés par la société Ardenne Ferronnerie Conception de Signy-L'abbaye, pour un montant de 8 283,60 € TTC.



**Salle Othon :** Afin de répondre aux normes d'accessibilité, des WC adaptés aux Personnes à Mobilité Réduite ont été aménagés dans le sas de la salle des fêtes, par nos agents du service technique.



# ORANGE VA DÉPLOYER LA FIBRE OPTIQUE À WARCQ



Un technicien d'Orange soude un brin de fibre optique  
© Philippe Henry pour Orange

**Les travaux de l'installation du très haut débit de la fibre optique vont débuter lors du premier trimestre et les prises seront opérationnelles avant la fin de l'année.**

En quelques années, l'internet s'est imposé dans presque tous les foyers français, les usages se multiplient que ce soit pour les particuliers ou les professionnels. L'ADSL qui prévalait jusque-là trouve aujourd'hui ses limites techniques et de nouvelles technologies sont en passe de le supplanter, notamment la fibre optique. On parle alors de Très Haut Débit. En effet, le FTTH (Fiber To The Home) est un nouveau réseau qui arrive jusque dans les salons. C'est désormais de la lumière circulant dans un cheveu de verre qui vous permettra de vous connecter à la toile. La fibre optique supporte les usages simultanés de toute la famille (TV, surf, téléchargements, téléphonie...) avec une qualité de service inégalée, le débit pouvant monter jusqu'à 1Gbit/s.

Selon Philippe Henry, Directeur des Relations avec les collectivités chez Orange, « La fibre optique est le réseau du 21<sup>e</sup> siècle, il va révolutionner les usages et constitue un enjeu majeur pour l'attractivité économique de Warcq, aussi bien pour les citoyens que pour les entrepreneurs. Cet investissement se fera sur fonds propres d'Orange et ne coûtera rien à la commune. »

Après les premiers quartiers de Charleville-Mézières, Villers-Semeuse et la Francheville, Orange vient d'annoncer le déploiement de la fibre à Warcq ainsi qu'à Aiglemont et Montcy-Notre-Dame. Tous les foyers et entreprises de Warcq seront concernés par ce raccordement. Les travaux vont débuter début 2018 par la pose de deux armoires de rue (point de mutualisation de zone) installées route de Tournes et boulevard Lucien Pierquin, puis Orange déploiera des fibres dans les fourreaux déjà enfouis sous les chaussées et trottoirs, sans travaux de voirie. Le plan de déploiement a d'ores et déjà été présenté et validé par la mairie.

Quand le logement sera déclaré éligible un technicien raccordera le réseau à la box de la maison après contractualisation auprès de l'opérateur de son choix. En effet, si Orange est opérateur-déploieur, les autres opérateurs auront la possibilité de commercialiser leur offre sur ce réseau. Les travaux vont débuter au cours du prochain trimestre et les premières prises seront commercialisées par Orange fin 2018. Avec la 4G sur leurs mobiles et la fibre à la maison, les foyers warcquins seront bientôt ultra-connectés.

## Le raccordement de la fibre dans les foyers

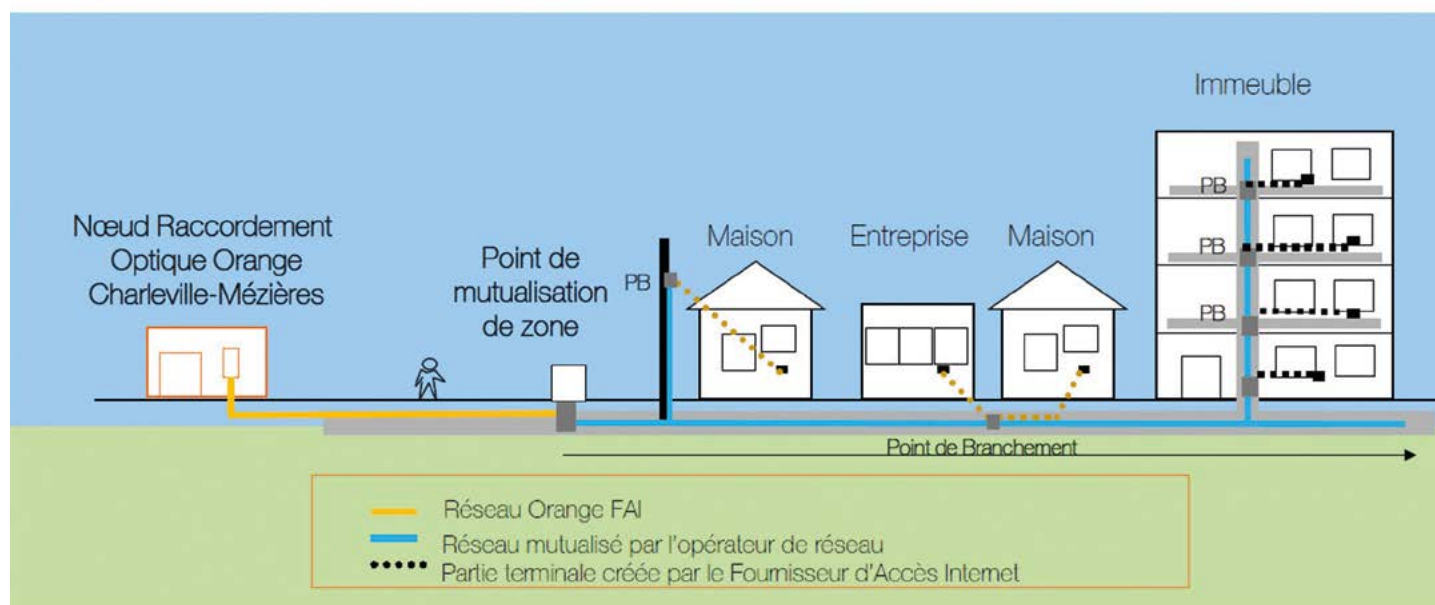

# UN COURT UNE NOUVELLE BOULA GRILLADES, PAINS E



**L**e relais routier Les 4 Vents est mort, vive le Grill Courtepaille et la boulangerie Roger ! En lieu et place du restaurant de cuisine traditionnelle qui, à la Mal Campée, il n'y a pas si longtemps, était une halte privilégiée pour les usagers de la route qui entraient ou sortaient de Charleville par la Nationale 43, un Grill Courtepaille et une boulangerie vont bientôt ouvrir leurs portes. Les travaux ont débuté en cette fin d'année et les inaugurations sont prévues pour la fin 2018.

Il y a quelque temps, en haut de la page 51 du Guide des Restaurants "Grill Courtepaille" millésimé printemps 2017 on pouvait lire que l'un des cinq prochains restaurants qui devait enrichir la gamme des 292 déjà existants allait naître à Charleville-Mézières et que son ouverture était prévue pour le 2<sup>e</sup> trimestre 2017. L'annonce s'agrémentait d'un plan qui précisait le lieu où serait implanté ce Courtepaille, 132 bd Pierquin à Warcq (le nom de la commune était encadré en rouge), et comment s'y rendre. Mais hélas, quelques turpitudes administratives ont retardé les travaux. Un an a été perdu pour une histoire de 8 places de parking...

L'histoire commence par un coup de téléphone, un lundi matin, il y a deux ans. Franck Dell'atti, le patron de CPE Béton appelle Pascal Roger, le maître boulanger-pâtissier de Prix-les-Mézières. Les deux hommes ont déjà travaillé ensemble. C'est CPE qui avait fourni le béton lors de la création de la boulangerie de Prix.

« Je veux vous voir, je ne peux vous parler au téléphone de ce que j'ai à vous dire... ». Le ton un peu mystérieux intrigue un peu le boulanger qui répond toutefois : « Je suis à la boulangerie, je ne bouge pas de la matinée. Vous pouvez passer. » Et Franck Dell'atti, très vite, est dans le bureau de Pascal Roger. « Hier soir, j'ai parlé de vous avec ma femme explique Franck Dell'atti. Je viens de racheter les 4 vents. Et elle m'a dit que ce serait bien si une boulangerie s'installait là... ». Pascal Roger est surpris et honoré que sa notoriété ait franchi quelques kilomètres.

A son âge, 50 ans, il pourrait vivre sur ses acquis. Mais ce n'est pas le genre du bonhomme. Il réfléchit 10 minutes. Le lieu lui plaît, en angle de deux routes. Il ressemble beaucoup à celui de son actuelle boulangerie de Prix-les-Mézières. Et surtout, il croit aux vertus des opportunités. « J'ai dit ok... C'était parti ! »

La vie de Pascal Roger rebondissait une nouvelle fois. Il n'avait pas hérité de la boulangerie de son père ouvrier du bâtiment décédé lorsqu'il avait deux ans. C'est son grand père maternel, Léon, dont il s'était inspiré.

« Il était boulanger et ancien combattant de la seconde guerre mondiale. Il m'a passé le virus de la boulangerie et la passion de l'Histoire, raconte Pascal Roger. J'avais des étincelles dans les yeux quand il me racontait ses campagnes ou me parlait de son métier. »

## AVANT



## APRÈS





# COURTEPAILLE ET BOULANGERIE AUX 4 VENTS ET VIENNOISERIES...



Et à 14 ans, l'élève Roger quitte l'école et se plonge dans l'apprentissage de la boulangerie. Il passe ses diplômes, obtient le brevet de maîtrise et devance l'appel du service militaire pour ne pas perdre de temps.

A son retour dans le civil il travaille d'abord chez les autres puis, il ouvre sa première affaire à Thilay, qu'il va garder 5 ans. Il part ensuite pour Sedan où il va rester 1an et ½, puis rachète une boulangerie à Balan. Il va la garder 7 ans.

Une opportunité le fait virer de bord et il rentre chez Bannette comme conseiller qualité. Mais ce n'est pas sa vie. Il revient à la boulangerie au Luxembourg puis trouve son affaire de Prix-les-Mézières. Il aurait pu s'arrêter là... s'il n'y avait eu l'appel de Franck Dell'atti.

Une seule question restait en attente dans son esprit. Qu'allait-il faire de la partie restaurant du bâtiment ? L'idée du Courtepaille, restaurant qu'il fréquentait régulièrement quand il était chez Bannette, lui vient vite à l'esprit. Une visite au salon des enseignes, et l'affaire était sur orbite. *« Courtepaille, c'est une partition de musique dit-il, tout est écrit, encadré. Il n'y a plus qu'à en jouer. »*

L'avenir est donc tracé. La boulangerie va être la copie presque conforme de celle qui tourne déjà très bien à Prix-les-Mézières. D'ailleurs les deux boutiques vont fonctionner comme un seul homme. A Prix, où l'équipe sera renforcée, se fera tout le pétrissage du pain et la pâtisserie.

Et aux 4 Vents, on cuira le pain. Le grill Courtepaille, qui sera ouvert tous les jours de 11h à 23h, devrait servir 140 à 150 couverts/jour sur une surface de près de 120 m². Il verra aussi la création d'une "matinale" de 5h à 9h pour les petits déjeuners où seront servies les viennoiseries de la boulangerie. "Le Relais routier des 4 Vents" faisait 300 cafés chaque matin. *« Ça donne des envies, admet Pascal Roger. Et pour réaliser ces objectifs je vais créer une vingtaine de nouveaux emplois, la moitié en restauration et l'autre moitié en boulangerie ».*

Deux ans plus tard, une autre phase du projet est programmée, un petit hôtel de 12 chambres 2\*NN, au-dessus de la boulangerie qui sera lui aussi une enseigne. Mais rien n'est encore déterminé. Les portes de la boulangerie et du Grill Courtepaille devraient s'ouvrir fin 2018.

## AVANT



## APRÈS



## KILOUTOU

### "PARLONS PRO" À WARQCQ

Kiloutou, l'entreprise française spécialisée dans la location de matériels, créée en 1980 va ouvrir une de ses agences à Warcq au début de l'été prochain. Kiloutou va s'installer à la Mal Campée, rue du Commerce, devant CPE Béton qui lui a cédé une partie de son terrain.

L'entreprise Kiloutou va prochainement pouvoir développer les valeurs qu'elle cultive : simplicité, convivialité et authenticité. « Il y a 10 ans que Kiloutou souhaite s'installer dans les Ardennes, explique Stéphane Timossi, directeur des travaux du groupe. C'était nécessaire compte tenu de notre politique de maillage géographique. Mais nous nous trouvions face à un problème de foncier que nous ne pouvions résoudre. Nous avons envisagé de nous installer, déjà à la Mal Campée, en face du parking des établissements Francotte.



Mais le projet n'a pas abouti. Puis on a eu une nouvelle opportunité il y a deux ans. On nous a présenté Franck Dell'atti, le patron de CPE Béton qui souhaitait réduire son emprise foncière. »

Kiloutou qui compte déjà 5 agences en Champagne-Ardenne va donc pouvoir étoffer son parc et répondre aux attentes de ses clients sur un terrain de 5000 m² (une partie accessible à la clientèle et l'autre réservée à la logistique). Les travaux vont commencer fin février prochain et s'il n'y a pas de retard dû aux intempéries, 4 à 5 mois plus tard, le bâtiment de 60 mètres de long pour 1200 m², conçu par Madame Gaëlle Guy, architecte du groupe, sera opérationnel et les équipes pourront être mises en place au cours de l'été. Dans un premier temps, Kiloutou va embaucher 5 à 6 salariés (le recrutement est en cours) et un an plus tard, ce sont 15 personnes au total qui auront trouvé un emploi. Sur place, à deux pas de son principal concurrent, « notre meilleur ennemi avec qui nous vivons en bonne intelligence », précise Stéphane Timossi, Kiloutou va proposer la totalité de la gamme des matériels de son catalogue. « C'est un gros investissement, mais c'est cohérent car à Warcq nous sommes au cœur d'une grosse agglomération. »

## CPE BÉTON

### UNE NOUVELLE CENTRALE

Les deux patrons de CPE Béton et Carrière sise au 6 rue du Commerce à Warcq, entreprise familiale installée à Warcq depuis 1993, les frères Franck et Bruno Dell'atti sont les grands instigateurs du renouveau du quartier des 4 Vents de la Mal Campée. Ce sont eux qui ont vendu les terrains permettant les nouvelles implantations et ils ont décidé de réinvestir l'acquit de la vente dans une nouvelle centrale à béton.

CPE Béton va reculer vers le fond du terrain qu'il possède aujourd'hui pour permettre à Kiloutou de s'installer devant, sur la rue du commerce. Il gardera toutefois une entrée, de 4 m de large entre Kiloutou et le garage automobile. Mais ce recul territorial correspond à une grande avancée pour l'entreprise qui va investir près de 800 000 € dans sa modernisation (500 000 € pour la centrale à béton et 300 000 € pour les travaux divers d'installation). Un investissement possible après la vente du terrain à Kiloutou, et celle du terrain et des bâtiments de l'ex relais routier



Les 4 Vents, pour l'implantation de la boulangerie Pascal Roger et du restaurant Courtepaille. Un coup de billard à trois bandes qui va donner un superbe coup de neuf à ce quartier.

« Avec notre nouvelle centrale à béton, moderne, du dernier cri, on ne fera pas beaucoup mieux qu'avant. Mais on repart avec du neuf et c'est l'assurance d'une tranquillité qui devrait durer au moins 5 ans explique Bruno Dell'atti. On devrait pouvoir l'installer et la mettre en route dès les mois d'intempérie, en janvier/février. Avec notre usine de Caurel, près de Reims, qui a démarré début novembre, et notre carrière de Romery qui nous permet de fabriquer du granulats et du béton prêt à l'emploi, nous sommes bien armés pour l'avenir et la pérennité de nos 25 emplois. »



## UN LOTISSEMENT VERT À LA MAL CAMPÉE



**U**n très beau projet immobilier va voir le jour à la Mal Campée, juste à côté du Château d'eau. Un programme en deux étapes pour un total de 61 villas sur un terrain vallonné, champêtre et bucolique de 4 ha, le long du bd Lucien Pierquin. Et la première étape, qui concerne 29 lots sur 2 ha offrant 5499 m<sup>2</sup> de plancher est pour demain, puisque les premières maisons devraient être livrées en septembre 2018.

La SCI Imagine que préside Antoine Urano ne cache pas sa satisfaction. « Déjà 19 lots ont trouvé preneur, explique le promoteur maître d'ouvrage qui ventile les surfaces. Les travaux de viabilisation, eau, tout à l'égout, électricité, voirie... sont achevés, et sont dans l'esprit du concept Vert que nous souhaitions donner à ce lotissement "La Hachette" du nom du lieu dit sur lequel il est implanté. »

Le projet ne date pas d'hier. Il s'inscrit au cœur d'un ensemble de pâturage dont Antoine Urano était propriétaire depuis quinze ans. Mais il a pris corps en juillet 2016, après que le Plan Local d'Urbanisme, qui faisait défaut à la commune, ait décidé de reclasser certaines surfaces en zones constructibles. Ainsi, 4 des 8 ha de la propriété d'Antoine Urano ont été autorisés à l'urbanisation, mais en deux tranches, la seconde ne pouvant débuter que lorsque la première sera achevée.

Ainsi, les 2 ha concernés ont été découpés, par le cabinet géomètre Villemain de Warcq, en 29 lots de 450 à 660 m<sup>2</sup> qui pourront accueillir des maisons de 120 à 200 m<sup>2</sup> de surface plancher. Cette première tranche se veut "verte" avec un système de traitement des eaux totalement autonome. « On traite sur place et on rejette sur place comme cela a été défini lors du Grenelle de l'Environnement », précise Antoine Urano. De plus, 75% des matériaux utilisés dans la structure de la voirie proviennent de démolitions recyclées. Enfin, si l'énergie électrique qui sera consommée dans un premier temps viendra d'EDF, elle pourrait dans le futur être rattachée à un projet déjà élaboré, qui attend les agréments, et qui verrait l'électricité fournie par des capteurs photovoltaïques provenant de la toiture des bâtiments d'un centre équestre

spécialisé dans l'équithérapie, la rééducation des handicapés par le cheval. Une réalisation qui serait complétée par le second volet du projet immobilier. L'énergie fournie avoisinerait 100 kw/h de crête, ce qui convient à la consommation d'une trentaine de logement, mais qui pourrait à terme voir sa capacité augmenter.

La commercialisation des premiers lots du lotissement "La Hachette", assurée à 95% par la société Imagine a déjà rencontré un vif succès puisque 19 des 29 premiers lots ont déjà été vendus. Sa situation, à 5 minutes du centre de Charleville et à 50 minutes de Reims, n'y est sans doute pas étrangère. Mais la liberté dont disposent les propriétaires a également séduit. Il n'y aura pas de villa type sur les terrains. Chaque propriétaire de son lot fera construire la maison de son choix, par l'entreprise de ses vœux. Des maisons qui devraient loger une population de jeunes couples, 200 à 250 personnes à terme avec des enfants en bas âges, qui vont du même coup assurer la pérennité des écoles de Warcq, mais aussi des petits commerces et des artisans avoisinants.

**Renseignements : SCI Imagine,  
rue Henry Faure à Tournes - tél. 06 22 67 22 60.**





# PROJET LECLERC À WARCQ

INTERVIEW PASCAL HENRY  
"ON NE RENONCE PAS"



**Warcq Info :** La Commission Nationale d'Aménagement Commercial a repoussé votre projet d'implantation d'un Leclerc à Warcq. Est-ce la fin de votre histoire ?

**Pascal Henry :** Non, ce n'est pas la fin de l'histoire. Sans paraphraser, je dirais qu'on a perdu une bataille mais pas la guerre. Il y aura une suite car on a une vraie volonté de s'implanter là. On a déjà beaucoup travaillé à ce projet. On va y travailler encore car on estime qu'il correspond à un réel besoin. On ne renonce pas.

**Warcq Info :** Ce refus est en contradiction avec l'avis positif donné par les autorités locales, le département, la communauté de communes et la commission départementale d'aménagement commercial. Comment pouvez-vous l'expliquer ?

**Pascal Henry :** Il est clair que l'intégralité des arguments des opposants au projet ont été retenus, sans discernement. Les opposants ont insisté sur la consommation de terres agricoles de notre projet. C'est vrai qu'il consomme des terres, mais il ne s'agit pas de terres agricoles mais de prairies de piètre qualité. Tous les arguments ont été retenus, pris pour argent comptant, alors qu'on a très peu écouté les nôtres et considéré nos efforts. La CNAC est la même pour tout le monde. Sa compétence n'est pas à mettre en cause. Mais elle n'a pas écouté le point de vue des élus locaux pour qui ce projet était synonyme de vrai développement économique et social, il y avait entre autre la création de plus de 200 emplois à la clé. Et c'est dommage.

**Warcq Info :** Parmi les raisons invoquées, quelles sont celles qui vous apparaissent les plus importantes et quels sont les facteurs qui vous semblent essentiels dans votre projet qui n'ont pas été pris en compte par la CNAC ?

**Pascal Henry :** La consommation de terrains agricoles est l'aspect le plus compliqué auquel il faut répondre.

Car là, manifestement on se trompe de dossier. D'abord sur la nature des terrains qui ne sont pas des terrains de culture mais des herbages à vache, pentus et peu fertiles. Sur la nature de l'environnement aussi. Nous ne sommes pas au cœur d'un espace agricole, mais en pleine zone industrielle. Et de cela, on n'en a pas parlé. La commission a reconnu nos efforts en matière d'architecture, de parking... Et pour les zones humides, nous avons trouvé la compensation. Mais nos opposants ont bien manœuvré pour porter les écolos sur le front comme les petits commerçants de Charleville alors qu'il n'y a pas de galerie marchande dans notre projet.

**Warcq Info :** Selon vous, comment se dessine l'avenir du Leclerc de Warcq ?

**Pascal Henry :** Actuellement on est en réflexion pour essayer de reprendre point par point ce qui nous a été reproché. Certains points sont plus faciles que d'autres à modifier. Mais on travaille sur tous pour répondre aux exigences afin que la réalisation du projet devienne possible. On a toujours la volonté de s'implanter, mais ça va être long. On va faire le plus vite possible, mais on est reparti pour plusieurs années. Il faut plus de temps pour satisfaire les procédures administratives que pour construire et mettre en fonctionnement le projet. Il faut revenir d'abord devant la Commission Départementale d'Aménagement Commercial. Puis, si avis favorable, attendre les recours, il y en aura, avant de retourner face à la Commission Nationale d'Aménagement Commercial. Il faut refaire le parcours depuis zéro. Cet empilement prend un minimum de 18 mois et peut aller jusqu'à 2 ans. Il faut être motivé... On l'est et encore plus qu'hier. Mais nous savons que nos opposants sont tout aussi motivés pour ne pas qu'on vienne. Il faut donc très bien travailler notre dossier. C'est ce à quoi nous nous attachons, pour que naisse un Leclerc à Warcq.



## DÉMÉNAGEMENT PLAF'DÉCO EN PLEINE LUMIÈRE



### AVANT



L'entreprise Plaf'déco, installée à Warcq rue des Champs Fleuris depuis cinq ans, va s'installer boulevard Lucien Pierquin, dans les ex-locaux de Technisoudure, désormais implantée dans la zone industrielle de Mohon.

Un déménagement qui va permettre à l'entreprise de s'agrandir, de se moderniser encore et surtout lui offrir beaucoup plus de visibilité.

« L'entreprise avait besoin d'espace pour continuer à grandir » explique Steve Lemaire, le patron. Plaf'déco, spécialisée dans la plâtrerie, l'isolation, la menuiserie intérieure et extérieure, les placards et les dressing sur mesure, a été créée en 1998 à Clavy-Warby. Cinq ans plus tard, elle partait pour Nouzonville, puis à Charleville rue Hachette avant d'arriver en 2012 à Warcq.

« A chaque fois ces déménagements étaient conformes à l'évolution de l'entreprise. Comme c'est encore le cas aujourd'hui poursuit Steve Lemaire. Rue des Champs Fleuris, nous avions 330 m<sup>2</sup> de stockage et 170 m<sup>2</sup> de bureaux. C'était très bien avec nos 13 employés. Mais nous avons besoin de plus d'espace. Et l'occasion a fait le larron. »

### APRÈS

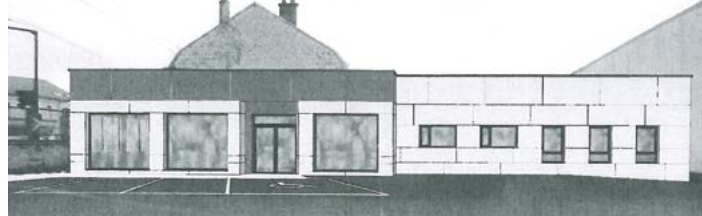

L'occasion, c'est le départ de Technisoudure. « Je savais que les locaux du boulevard Pierquin étaient libres, à vendre. On a regardé de près. Ma femme Stéphanie m'a dit qu'on serait bien là-bas... Fin août 2016, on a revisité, l'usine et la maison qui allait avec. On a discuté, négocié... En février 2017, j'ai fait une proposition. Et nous avons acheté en mai. »

L'ensemble des bâtiments va offrir beaucoup plus de surface, 1600 m<sup>2</sup> en tout pour l'atelier principal et le stockage. Un petit bâtiment bas posé devant les grands dans la cour, qui abritait auparavant un atelier d'usinage, a été rasé. Il sera remplacé par un bureau-show room de 220 m<sup>2</sup>, avec de grandes baies vitrées donnant sur la rue.

Le déménagement est programmé pour avril. Une date incompressible car, en juin, tandis que Plaf'déco migrera vers le boulevard Pierquin, une autre entreprise de 5 à 6 salariés, nouvelle sur Warcq, viendra occuper les bâtiments de la rue des Champs Fleuris. De plus, les anciens bureaux de Technisoudure qui occupaient l'immeuble sur rue vont être reconvertis en immeuble d'habitation. Bientôt, il hébergera quatre familles, dans un loft de 140 m<sup>2</sup> et trois appartements, deux de 100 m<sup>2</sup> et un de 60 m<sup>2</sup>.

## LE PÔLE LYAUTEY OUVRE SES PORTES

Le nouveau pôle médical de 350 m<sup>2</sup> qui va regrouper cinq médecins et une infirmière à la Bellevue du Nord, juste derrière la pharmacie du 22 bd Lucien Pierquin peaufine ses finitions. Il devrait ouvrir ses portes, le mercredi 3 janvier prochain.

Dehors, les employés de travaux publics s'affèrent encore. Dedans, on s'active à passer la peinture sur les murs. Le pôle de santé est sur les rails, ce n'est plus qu'une question de jours. Il est créé par Caroline Barbaise, dynamique et jeune pharmacienne du boulevard Pierquin, pharmacie que gérât sa mère Chantal et qu'elle a rachetée en 2014. Pour combler le vide que laissait la disparition du cabinet médical du 27 promenade des Bertholet, une idée s'est imposée à elle : en créer un autre.

Et la chance lui a souri puisque juste derrière sa pharmacie, impasse Lyautey, un terrain était à vendre avec sa maison à étage de 120 m<sup>2</sup>. « Il y avait même de la place devant ce terrain pour faire un parking de onze places pour les patients

rappelle Caroline Barbaise. J'ai voulu que tous les locaux destinés au public soient accessibles à tous et donc de plein pied. »

L'architecte a fait en sorte que les toitures, sauf celle d'origine de la maison, soient des terrasses végétalisées... Ainsi est né le pôle médical Lyautey. Les Warquins seront donc comblés en ce début 2018.



Encore quelques travaux de finition à réaliser.

**Plein soleil avec les Familles Rurales**

Cette année, innovation de la Caisse d'Allocations Familiales, un classement, avec des attributions de soleils, a été mis en place. A la grande joie d'Isabelle Godéo, sa directrice, l'association warcquine se voit attribuer 3 soleils sur 4, ce qui la classe dans le peloton des 10 meilleurs centres d'accueil pour enfants du département. Le centre de loisirs de Warcq a toujours préféré privilégier la qualité telle l'organisation d'un mini-camp sur la base de loisirs de Douzy qui propose un panel d'activités, à la quantité même si près de 60 enfants ont été accueillis en juillet.

Autre nouveauté : les Familles Rurales de Warcq ont désormais leur propre page Facebook, qui diffuse toutes informations pratiques, mais aussi des photos du centre de loisirs et des activités extrascolaires du mercredi matin, réalisées par les enfants.

**Familles Rurales de Warcq : 06 69 19 17 12  
ou [famillesruraleswarcq08@outlook.fr](mailto:famillesruraleswarcq08@outlook.fr)**

**Harmonie de Warcq**

L'année 2017 aura été la période de la communication pour l'association. Le but étant de continuer à faire connaître l'Harmonie pour créer des opportunités de concerts et attirer de nouveaux musiciens.

Après une gestation de quelques mois, avec un travail remarquable de Corinne Berthoz, sont sortis presque simultanément :

- Un nouveau site internet, **[www.harmoniewarcq1.pagesperso-orange.fr](http://www.harmoniewarcq1.pagesperso-orange.fr)** où l'on retrouve toutes les informations concernant l'association : concerts, photos, membres, etc,
- Une nouvelle page Facebook "Harmonie Warcq"
- Un kakémono, nouveau moyen d'identification de l'Harmonie lors des manifestations. Celui-ci a été inauguré lors du Sedan-Charleville, puis mis en place lors des concerts à Givet le 12 Novembre, à la Sainte Cécile le 2 décembre et enfin lors du désormais habituel concert de Noël salle Othon le 22 décembre.

**Renseignements :**

**Thierry Prévot au 06 45 79 77 88**

**Don du sang : le rendez-vous du Rotary aux Warcquins**

Le club Charleville-Rimbaud installé à Warcq depuis de nombreuses années fait partie du District francophone 1670. Il a été créé en juin 1999 pour répondre au besoin local d'un club service ouvert à des membres féminins aussi bien que masculins. Cette mixité fondatrice de l'identité du club se traduit aujourd'hui par une modernité et une parité femmes - hommes exemplaire. Il est aussi l'héritier d'un riche patrimoine historique et culturel puisque ses références sont : Arthur Rimbaud, à qui le club a emprunté son acte de foi "L'amour est à réinventer", et Charles de Gonzague, fondateur de Charleville alors qu'il était Duc de Mantoue, ville italienne qui abrite le Rotary Club Mantova, "club-contact" du Rotary Club Charleville-Rimbaud.

Le Rotary Club Charleville-Rimbaud poursuit des actions de collecte de fonds au profit de causes humanitaires à l'échelle locale, nationale, telle que "Espoir en tête" une action au

profit de la recherche pour les maladies du cerveau, et internationale comme "Polio Plus" : en finir avec la Polio.

Les manifestations sont nombreuses, certaines récurrentes telles la tenue de poste de signaleurs sur les parcours de courses à pied (Sedan-Charleville, la Corrida, Les semelles de vent), l'organisation chaque année d'un loto au Parc des expositions (samedi 28 avril 2018 en soirée), d'une opération Père Noël avec prises de photos dans la galerie de l'hypermarché Cora (dimanche 17 décembre 2017) ou bien, comme en 2016, une loterie pour gagner une voiture dont le bénéfice a permis l'achat de montres connectées pour des enfants autistes.

Le club est également actif dans des actions professionnelles de soutien aux jeunes en formation tel que le Concours des Métiers de bouche (le prochain aura lieu le 6 février 2018 au lycée hôtelier de Bazeilles).

Le Rotary club Charleville-Rimbaud est aussi impliqué dans une action Don du sang qui se tient depuis plusieurs années dans la salle Othon. Près de 50 donneurs dont de nombreux warcquins sont déjà venus donner leur sang ces dernières années. La prochaine opération Don du sang aura lieu mardi 10 avril 2018 à la salle Othon. Donner son sang est un acte gratuit et généreux. Venez nombreux !

**Renseignements : site [www.rotary-rimbaud.fr](http://www.rotary-rimbaud.fr)  
ou sur la page Facebook**



### Centre Artistique et Culturel de Warcq



Beau succès pour l'exposition annuelle du 4 juillet au 12 août, où tous les styles de peinture étaient présents. Pour mieux comprendre la perspective dans un tableau, Mr. Boilet (artiste peintre) était venu en juin, à la rencontre des membres de l'association, pour une demi-journée de stage. Pour celles et ceux qui souhaiteraient les rejoindre, le club est ouvert le lundi et le jeudi de 13h30 à 17h, à la mairie-annexe.

### Scrabbolos fête ses dix ans !



Scrabbolos, né le 2 octobre 2006, a récemment fêté ses dix ans d'existence dans un restaurant baraquin où Francine Roux, la présidente avait réuni plus d'une vingtaine de joueurs et accompagnants du club. Après ce repas agrémenté d'une tombola dont quelques lots avaient été glanés auprès de commerçants warcquins, les participants ont pu effectuer une balade d'une heure et demie sur la Meuse à bord du bateau "Le Roc".



L'ensemble des joueurs présents au tournoi.

### Hommage à Jean Callède

C'est avec tristesse que les membres de l'association de Défense des Libertés Communales ont appris cet été, le décès de leur ami Jean Callède, survenu à l'âge de 80 ans. Militant de la première heure, Jean s'était engagé, dès sa création, dans l'association de Défense des Libertés Communales. C'est ainsi qu'il participait régulièrement aux campagnes d'explications, à la lutte contre l'intégration forcée de notre commune dans la communauté d'agglomération. Homme affable et gentil, il ne laisse que de très bons souvenirs. A sa famille, l'association de Défense des Libertés Communales présente ses très sincères condoléances.

### Unique dans les Ardennes : l'Afrovibes au Fitness Club de Warcq

Trois nouveaux cours font leur entrée au planning de la saison 2018 : l'afrovibes, le yoga et le piloxing. Le Fitness Club propose une séance le lundi à 19h15 afin que tout le monde puisse y avoir accès. Ainsi, 25 cours hebdomadaires sont proposés depuis septembre 2017 (renforcement musculaire, course, marche, pilate, cardio training, stretching, step, zumba, zumba kids, interval training, body barre...). La cotisation annuelle (assurance comprise) est de 145€, quel que soit le nombre de cours suivis.



**Renseignements :** [fitnesswarcq.clubeo.com](http://fitnesswarcq.clubeo.com)  
ou 06 82 18 37 23 (Jo) ou 06 62 81 20 11 (Sandrine)

### Hobby Dance

Depuis la rentrée, des changements sont intervenus dans le comité : Isabelle Kaygin succède à Stéphanie Dardenne, en tant que présidente de l'association ; Séverine Asclar occupe la fonction de secrétaire, Patricia Raucourt de trésorière et enfin Claudie Picart a été nommée trésorière adjointe. Pour celles et ceux qui souhaiteraient les rejoindre, la cotisation est de 70 euros pour l'année (tout compris : costumes, goûters éventuels). Les cours se déroulent à la salle Noblesse tous les samedis, sauf durant les vacances de Noël.

**Renseignements :** Isabelle Kaygin au 06 31 62 03 78.

### Tonic Club : 30 ans raquette en main

C'est une année marquante pour le Tonic Club puisque l'association de ping-pong a fêté ses 30 ans, et a organisé pour l'occasion, courant juin, un tournoi en interne dans lequel trois équipes étaient engagées, dont une en 2<sup>e</sup> division et deux en 3<sup>e</sup> division. Il est toujours possible de venir faire un essai le mercredi dès 20h à l'Espace des Remparts.

## “BOUTIQUE” FAMILLE LÉON DEHUZ-BERNIER



Léon Dehuz, fabricant de ferronnerie, né à Warcq en 1863, épouse en 1892 une demoiselle Bernier, sœur des frères Bernier établis comme forgerons, actuelle Promenade des Remparts. Léon Dehuz crée son industrie à Warcq en 1889, aidé de son frère aîné Alexis, ajusteur. Il mène de front son entreprise et une carrière journalistique et politique.

On le retrouve avec Jean-Baptiste Clément, co-fondateur du journal “L’Emancipation”, puis fondateur de “l’Étincelle de Charleville” et secrétaire du “Progrès de Mézières” à partir de 1905.

C’est également vers 1905 qu’il déménage son entreprise de Warcq à Mézières. Il devient alors Conseiller municipal de Mézières en 1912, puis Conseiller d’arrondissement en 1913, et s’occupe principalement des questions sociales. Ses autres fonctions : fondateur de la Société d’Hygiène de Charleville-Mézières, puis Vice-Président en 1910, et enfin délégué cantonal. Lors de la mobilisation générale en 1914, il évacue son entreprise dans la région Nantaise et fournit même du travail à l’un de ses neveux à Warcq. En 1925, il fut élu Maire S.F.I.O. de Mézières, mais décède en 1926.



Aujourd’hui,  
à Mézières,  
une rue du  
quartier de  
Manchester  
porte son nom.

Jean-Louis Benoit

## VITRINE DE WARCQ

### CALENDRIER DU 1<sup>ER</sup> SEMESTRE 2018

#### Du 3 au 13 janvier

Sylvie Kobsch et Claude Nally  
peinture acrylique, aquarelle,  
pastel, photographie

#### Du 16 au 27 janvier

Renée Joly  
peinture acrylique, aquarelle, pastel

#### Du 30 janvier au 10 février

Bernard Craffe - peinture à l’huile

#### Du 13 au 24 février

Gérard Body  
découpage, collage, peinture

#### Du 27 février au 10 mars

Gala  
peinture, sculpture, patchwork, 3D

#### Du 13 au 24 mars

Marc Demis - photographie

#### Du 27 mars au 7 avril

Jacques Tridin - peinture à l’huile

#### Du 10 au 21 avril

Agnès Voiline et Jean-Claude Dantier  
crochet, peinture à l’huile

#### Du 24 avril au 5 mai

Les P’tits Picasso - peinture

#### Du 9 au 19 mai

Les Ardennes vues du sol - photographie

#### Du 22 mai au 2 juin

Francis Neveux - peinture à l’huile

#### Du 12 au 23 juin

Les Petits Maîtres Revinois  
peinture à l’huile, aquarelle, pastel

#### Du 26 juin au 7 juillet

Ginette Orbic et Evelyne Jeux  
peinture, aquarelle

### Liste d’union pour le changement

Comme pour les numéros de décembre 2015 et de juillet 2017, les conseillers municipaux élus sur la “Liste d’union pour le changement” ont fait savoir qu’ils ne souhaitaient pas utiliser, dans le présent numéro du magazine, le droit à l’expression qui leur a été accordé. Dont acte.



## ETAT CIVIL

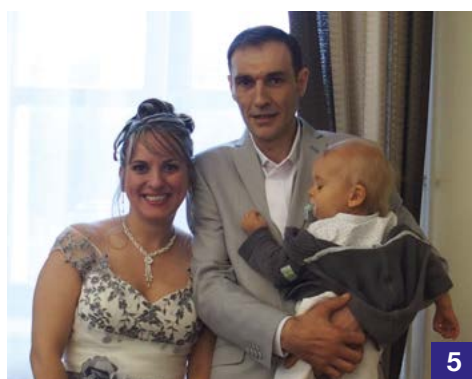
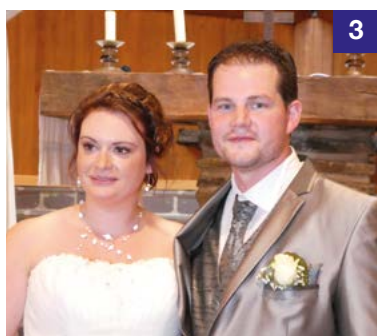

## Naissances

**Ambre Vitu,**  
le 15 juillet 2017

**Raphaël Tourte,**  
le 15 août 2017

**Layana Oger,**  
le 26 septembre 2017

**Charlotte Ambellouis,**  
le 27 septembre 2017

**Valentin Laszlo,**  
le 13 octobre 2017

**Adam De Boni,**  
le 11 décembre 2017

## Mariages

**1 Sandra Richard et Jose Luis Onetti Rodriguez,** le 24 juin 2017

**2 Magali Remacly et Raphaël Nota,** le 1<sup>er</sup> juillet 2017

**3 Marine Roux et Eddy Germain,** le 8 juillet 2017

**4 Emilie Mahy et Matthieu Debraux,** le 8 juillet 2017

**5 Séverine Jean et Gabriel Carbon,** le 12 août 2017

**6 Fanny Chaumont et Anthony Clary,** le 19 août 2017

## Décès

**Dominique Jacquot,** le 13 juillet 2017

**Marie-France Humbert** née Dostes, le 13 juillet 2017

**Jean Callède,** le 23 juillet 2017

**Marie-Rose Zanini** née Coulardot, le 30 juillet 2017

**Jacques Piermée,** le 7 août 2017

**Alain Lelarge,** le 18 août 2017

**Johnny Dubois,** le 7 septembre 2017

**David Tourny,** le 1<sup>er</sup> octobre 2017

**Manuel Silva,** le 12 novembre 2017

## Marie-Rose Zanini

Conseillère municipale de 1983 à 1989, auprès du Maire Luc Pierquin, elle faisait partie des commissions des finances, de l'aide sociale et des personnes âgées et depuis, elle participait à la tenue du bureau des élections. Avec son époux Noël, elle a élevé leurs quatre enfants : Max, Pascal, Régine et Laurence. Elle partageait sa vie entre les Ardennes et le Cantal, où les époux Zanini ont construit une maison et où elle aimait faire de la couture, cuisiner et s'occuper des fleurs.



# *Soirée Music-Hall*



## *A Warcq*

Espace des remparts

**Le 20 janvier 2018 à 21h00**

sans réservation